

STATISTIK

SOCIALTJÄNST 2001:2

Funktionshindrade personer – insatser år 2000

 **Socialstyrelsen**

SVERIGES OFFICIELLA STATISTIK

Statistics – Social Welfare
**Care inputs for persons with
impairments 2000**

The National Board of Health and Welfare

OFFICIAL STATISTICS OF SWEDEN

Innehåll

Sammanfattning	4
Summary	6
Statistik över insatser för stöd och service till vissa funktionshindrade (LSS)	
Bakgrund.....	8
Statistikens innehåll	8
Datainsamling och kontroller	9
Statistikens kvalitet	10
Definitioner av begrepp	11
Resultat	14
Statistik om vård och omsorg enligt socialtjänstlagen och hälso- och sjukvårdslagen	
Bakgrund.....	20
Statistikens innehåll	21
Datainsamling och bearbetning	21
Statistikens kvalitet	22
Definitioner av begrepp	23
Resultat	25
Tabellförteckning	31
List of tables	31
List of terms	37
Teckenförklaring	38
Explanation of the symbols	38
Bilageförteckning	38
Appendix	38
Tabeller/Tables	39
Bilagor	196

Information: Ulla Clevnert, tel 08-5555 3104 (ämnesfrågor)
Elisabet Lagergren, tel 08-5555 3468 (statistikens innehåll SoL)
Kerstin Westergren, tel 08-5555 3417 (statistikens innehåll LSS)

Publicerat: 10 maj 2001

Tidigare publicering:

Denna statistik publicerades första gången för år 1998 av Socialstyrelsen. Statistiken har producerats av Statistiska Centralbyrån.

Previous publication:

This publication is issued for the first time from 1998 in Statistical Reports series Social Welfare by Statistics Sweden.

ISSN 1401-0216
ISBN 91-7201-526-8
Artikelnr 2001-44-02

Sammanfattning

I denna rapport redovisas officiell statistik över personer med beslut om särskilda insatser enligt lagen om stöd och service till vissa funktionshindrade (LSS) och statistik över personer yngre än 65 år med vissa kommunala insatser enligt socialtjänstlagen (SoL) och hälso- och sjukvårdslagen (HSL). När det gäller personer med LSS-insatser redovisas samtliga insatser som anges i lagen. Personer som enbart har beslut om assistansersättning enligt lagen om assistansersättning (LASS) ingår inte. För personer med vård och omsorg enligt SoL och HSL redovisas uppgifter om boende i särskilda boendeformer, personer i ordinärt boende med hemtjänst och kommunal hemsjukvård, personer med anhörigbidrag respektive med hjälp av anhörig/närstående anställd av kommunen samt omfattningen av behovsprövad dagverksamhet och korttidsboende/korttidsvård.

Statistiken över insatser enligt LSS (exkl. råd och stöd) utgår från uppgifter på individnivå medan statistiken över råd och stöd samt kommunernas insatser enligt SoL och HSL utgår från mängddata. Mot denna bakgrund går det inte att uttala sig exakt om hur många personer som samtidigt har insatser enligt LSS, socialtjänstlagen och hälso- och sjukvårdslagen. En och samma person kan t ex ha en eller flera LSS-insatser och samtidigt hemtjänst enligt socialtjänstlagen. Som framgår av nedanstående tablå är omfattningen av LSS-insatser betydligt större än omfattningen av insatser enligt socialtjänstlagen.

Typ av insats	Antal personer
En eller flera LSS-insatser	49 000 – 51 000
Permanent boende i SoL-bostad	Ca 5 700
Korttidsvård/boende i SoL-bostad	Ca 700
Hemtjänst enligt SoL i ordinärt boende	Ca 14 700

Antalet personer med LSS-insatser har ökat med ca 2 procent

Kommunerna har redovisat att ca 45 500 personer hade en eller flera insatser enligt LSS exklusive insatsen råd och stöd den 1 juni 2000. Landstingen och de kommuner som ansvarar för råd och stöd har uppgivit att drygt 16 000 personer hade beviljats råd och stöd den 1 november 2000. Tidigare studier har visat att mellan 25 och 30 procent av de personer som har råd och stöd enbart har denna insats. Det innebär att totalt hade mellan 49 000 och 51 000 personer insatser enligt LSS. Jämfört med år 1999 är det en ökning med ca 2 procent eller ca 1 000 personer.

Flertalet av LSS-insatserna rörde personer med utvecklingsstörning m fl

Sammanlagt uppgick antalet insatser till ca 97 000. Ca 86 procent av dessa insatser rörde personer med utvecklingsstörning m fl (personkrets 1), dvs de personer som omfattades av den tidigare omsorgslagen.

Antalet personer med LSS-insatser på grund av psykiska funktionshinder har ökat

Ca 2 600 personer hade LSS-insatser på grund av psykiska funktionshinder, vilket är ca 9 procent fler jämfört med föregående år. Bortsett från råd och stöd hade de flesta personer med psykiska funktionshinder endast en insats. De vanligaste förekommande insatserna var kontaktperson och bostad med särskild service. I 16 procent av landets kommuner hade inte någon person beviljats insatser enligt LSS på grund av psykiska funktionshinder.

Daglig verksamhet den vanligaste insatsen

Daglig verksamhet var den LSS-insats som flest personer hade – ca 20 500 personer. Nära 17 000 personer hade insatsen bostad med särskild service för vuxna och nästan lika många hade beslut om råd och stöd. Kontaktperson hade drygt 13 000 personer och nära 10 000 personer hade korttidsvistelse.

Nästan en tredjedel av alla LSS-insatser gällde barn och ungdomar

Ca 27 procent av alla LSS-insatser gällde barn och ungdomar som var 22 år eller yngre. 67 procent av insatserna gällde personer i åldrarna 23 –64 år och ca 6 procent personer som var 65 år eller äldre.

Antalet personer med hemtjänst i stort sett oförändrat

Drygt 14 700 personer yngre än 65 år som bodde i ordinärt boende var beviljade hemtjänst 1 oktober 2000. Detta innebär att inga större förändringar i absoluta tal har skett under perioden 1998–2000. I förhållande till befolkningen i denna åldersgrupp har andelen med hemtjänst varit oförändrad.

De flesta har färre än 50 hjälptimmar

Nära 80 procent av de drygt 14 700 personer yngre än 65 år som var beviljade hemtjänst hade, i liket med åren 1998 och 1999, färre än 50 hjälptimmar under oktober månad.

Antalet hjälptimmar har ökat med ca 5 procent

Kommunerna har redovisat totalt ca 408 000 beviljade eller beräknade hjälptimmar för oktober månad 2000. Jämfört med antalet hjälptimmar under november månad 1999 är det en ökning med ca 5 procent. I förhållande till antalet personer, yngre än 65 år, som var beviljade hemtjänst innebär det att antalet hemtjänsttimmar i genomsnitt per person ökat från ca 25 timmar i november 1999 till ca 28 timmar i oktober 2000.

Antalet personer i som bor i särskilda boendeformer har ökat sedan 1995

Ca 6 400 personer yngre än 65 år bodde den 1 oktober 2000 antingen permanent eller tillfälligt i särskilda boendeformer. Detta är en ökning med ca 900 personer jämfört med år 1995. En viss del av denna ökning är sannolikt en konsekvens av psykiatireformen.

Summary

This report, which forms part of the Official Statistics of Sweden, contains:

- Statistics on persons with decisions on special services in accordance with the Act concerning Support and Service for Certain Persons with Functional Impairments (LSS) that municipalities and county councils have reported.
- Statistics on the extent of certain municipal services in accordance with the Social Services Act (SoL) and the Health and Medical Services Act (HSL) for persons younger than 65 years of age.

In the case of persons receiving services in accordance with LSS, all services that are stated in the law will be reviewed. For persons receiving care and services in accordance with SoL and HSL information, concerning the number of individuals living in special forms of housing, individuals living in regular housing receiving home-help service and home medical care, persons with next-of kin allowance, next-of kin employed by municipality and the extent of need tested day-care and short term care, is reported.

The total number of persons that receive at least one service in accordance with LSS, SoL or HSL is hard to estimate because of the present aggregation of the statistics. The same person could be a recipient of one or more LSS services and at the same time receive services in the home in accordance with SoL and/or HSL. The following table shows that the number of individuals receiving one or more services in accordance with LSS is much greater than the number of services in accordance with SoL and HSL

Type of services	Approximated number of persons
One or more LSS services	49,000 – 51,000
Permanently living in SoL residence	5,700
Short term care in accordance with SoL and/or HSL	700
Home services in accordance with SoL	14,700

The number of persons receiving services in accordance with LSS has increased by about 2 percent

The municipalities have reported that approximately 45,500 persons had one or more services in accordance with LSS on 1 June 2000 – excluding the service counselling and other personal support. The county councils and municipalities, which are responsible for counselling and other personal support, reported that over 16,000 persons had the service counselling and other personal support 1 November 2000. Results from earlier studies have shown that approximately 25 to 30 percent of the persons receiving counselling and other personal support received no other services. This means that, on the whole, between 49,000 and 51,000 persons had received some service in accordance with LSS. Compared to 1999 this is an increase of about 2 percent or about 1,000 persons.

Most of the LSS services were given to persons with intellectual impairments

The total number of services in accordance with LSS were about 97,000. Approximately 86 percent of those were provided to persons with intellectual impairments and others in group 1, i.e. persons who were entitled to the previous legislation, the Care of the Mentally Disabled Act.

The number of persons receiving LSS services because of mental disabilities has increased

Approximately 2,600 persons had LSS services because of mental disabilities, which are about 9 percent more than the year before. Besides the service counselling and other personal support, most of the persons with mental disabilities had only one service in accordance with LSS. The most common services were personal contact and housing with special service.

The most common service in accordance with LSS is daily activities

Approximately 20,500 persons received daily activities, which is the most common service in accordance with LSS. About 17,000 persons were living in housing with special service for adults. More than 13,000 persons had a contact person and about 10,000 persons received the service short stay away from home.

Children and youth received nearly 30 percent of all services in accordance with LSS

Children and youth younger than 22 years of age received about 27 percent of all services in accordance with LSS. Persons between 23 and 64 years of age received 67 percent of all services and persons 65 years or older received about 6 percent of the services.

The number of persons receiving home-help services unchanged

More than 14,700 individuals younger than 65 years of age living in ordinary housing were granted home-help services on 1 October 2000. This is nearly the same number of persons compared to the situation 1998 and 1999.

Most of the persons receiving home-help services had less than 50 hours of help

Approximately 80 percent of the persons younger than 65 years of age who received home-help service had less than 50 hours of help during October 2000. The situation was nearly the same 1998 and 1999.

Increase of persons living in special forms of housing in accordance with the Social Services Act (SoL)

About 6,400 persons younger than 65 years of age were living in special forms of housing in accordance with SoL on 1 October 2000. Compared to 1995 this is an increase nearly 900 persons.

Statistik över insatser för stöd och service till vissa funktionshindrade (LSS)

Bakgrund

I hälso- och sjukvårdlagen (HSL) och socialtjänstlagen (SoL) finns bestämmelser om landstingens och kommunernas generella ansvar för att tillgodose medborgarnas behov av hälso- och sjukvård och sociala insatser. Personer med stora och varaktiga funktionshinder kan dessutom ha rätt till särskilda insatser enligt Lag om stöd och service till vissa funktionshindrade (LSS).

LSS trädde i kraft den 1 januari 1994 och utgör en väsentlig del av den handikappreform som riksdagen beslutade om året innan. Målsättningen med all verksamhet enligt LSS är att underlätta det dagliga livet för personer med omfattande funktionshinder och främja full delaktighet i samhällslivet. Enskilda skall ges största möjliga inflytande över hur insatserna ges. I denna rapport redovisas antal personer med beslut om insatser enligt LSS.

Lagen (1993:389) om assistansersättning, LASS, innehåller bestämmelser om statens ansvar för kostnader i samband med personlig assistans. Om behovet av assistans överstiger 20 timmar per vecka kan försäkringskassan bevilja statlig ersättning för denna del av kostnaden för assistansen. Beslut som försäkringskassorna fattat enligt LASS ingår inte i denna rapport, utan enbart beslut som kommunerna fattat enligt LSS.

I LSS definieras de personer med funktionshinder som kan ha rätt till insatser enligt lagen. Det är tre olika grupper vilka beskrivs närmare under rubriken Definitioner och begrepp. Där beskrivs även de tio särskilda insatser som enskilda kan begära. För samtliga insatser gäller att de skall utformas utifrån individuella behov och att hänsyn skall tas till den enskildes självbestämmande och integritet.

Kommuner och landsting kan på den enskildes begäran bevilja insatser enligt LSS, om den enskilde ingår i lagens personkrets och har behov av den begärda insatsen. En tredje förutsättning är att den enskildes behov inte redan är tillgodosett.

Statistikens innehåll

Statistiken som redovisas i denna rapport baseras på uppgifter som insamlats vid två tillfällen.

Under sommaren 2000 insamlades från kommunerna uppgifter på individnivå om personer med beslut om insatser enligt LSS. Denna insamling var ett resultat av ett regeringsuppdrag som innebar att ta fram relevant statistik till en beräkningsmodell för att kompensera kommuner med höga kostnader enligt LSS. Den individbaserade statistiken är en totalundersökning. Den grundar sig på uppgifter som kommunerna rapporterade om varje enskild person som hade ett eller flera verkställda beslut om insatser enligt LSS den 1 juni 2000. Endast uppgifter om insatser som kommunerna var kostnadsansvariga för begärdes. För personer som hade bostad med särskild service eller familjehem enligt LSS begärdes också uppgift om i vilken kommun som personen faktiskt bodde. Därutöver insamlades uppgift om personkrets. Insamlingen inkluderade inte LSS-insatsen rådgivning och annat personligt stöd. Statistiken från den individbaserade insamling överlämnades till Regeringen under hösten 2000.

Den andra insamlingen som också är en totalundersökning gäller personer med beslut om insatsen råd och stöd enligt LSS den 1 november 2000. Här

insamlades uppgifter om antal personer med insatsen i olika åldersklasser och personkretsar. Denna insamling var ej individbaserad.

I tabellerna som beskriver antal personer med beslut enligt LSS på kommunnivå redovisas de verkställda LSS-besluten på de kostnadsansvariga kommunerna. I de fall en person har insatser från två kommuner redovisas alltså denna person i två kommuner. Det gäller totalt 227 personer. Däremot ingår varje person endast en gång i redovisningar som beskriver populationen av personer med beslut enligt LSS.

Av statistiken framgår antal personer som hade en eller flera insatser enligt LSS exklusive insatsen råd och stöd samt antal personer som hade beslut om insatsen råd och stöd enligt LSS. Däremot finns inte uppgifter om totala antalet personer som hade beslut om insats enligt LSS eftersom uppgifter om insatsen råd och stöd ej insamlades på individnivå. Av statistiken framgår dock det totala antalet beviljade insatser enligt LSS.

Endast personer med insatsen personlig assistans enligt LSS redovisas i statistiken. Personer som enbart erhållit assistansersättning enligt lagen om assistansersättning (LASS) ingår inte.

Landstingen är vanligtvis huvudmän för insatsen råd och stöd. I Hallands och i Jämtlands län delar kommuner och landsting på ansvaret för råd och stöd. I Hallands län ansvarar kommunerna för råd och stöd till personkrets 1 och 2 och landstinget för råd och stöd till personer i personkrets 3. I Jämtlands län ansvarar kommunerna för råd och stöd till personer som är 22 år eller äldre och landstinget för personer som är 21 år eller yngre.

Datainsamling och kontroller

Statistiken grundar sig på uppgifter som Statistiska centralbyrån (SCB) på uppdrag av Socialstyrelsen samlat in. Den individbaserade statistiken har insamlats från landets samtliga kommuner. Uppgifterna omfattar samtliga personer som hade ett eller flera verkställda beslut om LSS-insatser, exklusive insatsen råd och stöd.

Statistiken om råd och stöd grundar sig på uppgifter från samtliga landsting och kommuner som ansvarar för råd och stöd enligt LSS.

I båda fallen insamlades statistiken i särskilda postenkäter. Enkäterna var utformade både som blankett på papper och på diskett. Uppgiftslämnarna fick välja metod.

När det gäller statistiken på individnivå genomfördes flera kontroller av insamlade uppgifter av SCB. De felaktigheter som påträffades i dessa kontroller har i stor utsträckning kunnat rättas.

Vid inmatningen av uppgifterna har följande kontroller gjorts:

- Att det är ett korrekt personnummer
- Att ett personnummer förekommer endast en gång
- Att personens ålder överensstämmer med insatsens åldersgränser
- Att uppgift om personkretstillhörighet rapporteras
- Att insatsen överensstämmer med personkretstillhörighet
- Att inte två ömsesidigt uteslutande insatser anges
- Att någon insats anges
- Att uppgiftslämnarens namn och telefonnummer anges

Därutöver har följande datakontroller gjorts:

- Att alla kommuner lämnat uppgifter
- Att alla åldersgrupper blivit rapporterade från alla kommuner
- Att alla insatser blivit rapporterade från alla kommuner
- Att alla personkretsar rapporterats från alla kommuner
- Att samma person inte rapporterats från fler kommuner (betalande/utförande)
- Kontroll för extrema avvikelser från tidigare officiell statistik

Ca 450 insatser har redovisats dubbelt (dvs två olika kommuner har redovisat samma insats för samma person). Med något undantag har alla dessa kunnat rättas.

De insamlade uppgifterna om antal personer med insatsen råd och stöd har granskats av SCB. Jämförelser har gjorts med motsvarande uppgifter från föregående år. I samband med dessa kontroller har vissa landsting kontaktats för klargöranden.

Uppgifter från SCBs befolkningsstatistik har använts för att beräkna antalet personer med beslut om insats enligt LSS, i förhållande till samtliga personer i befolkningen. Befolkningsuppgifterna avser den 31 december 2000.

Statistikens kvalitet

Tillförlitlighet

Uppgifterna i denna statistik har insamlats från kommuner och landsting med varierande organisationer och rutiner. I vissa kommuner är t ex ansvaret för insatser enligt LSS fördelat på olika nämnder, vilket kan leda till skilda tolkningar.

De insamlade uppgifterna har granskats både manuellt och med stöd av IT. Årets statistikinsamling är den sjätte i ordningen och resultatet från föregående år har utnyttjats för kvalitetskontroll. Direktkontakt har tagits med ett flertal kommuner och landsting.

Bortfall

Samtliga landsting och kommuner som ansvarar för insatsen råd och stöd har besvarat enkäten. Någon redovisningen av råd och stöd i Hylte kommun finns inte utan dessa uppgifter ingår i redovisningen av råd och stöd i Halmstads kommun. Samtliga kommuner utom Sundbybergs kommun har lämnat uppgifter till den individbaserade statistiken. I denna redovisning har Sundbybergs uppgifter från den 1 juni 1999 använts.

Mätfel

61 personer har rapporterats in med insatsen bostad med särskild service för barn enligt 9 § punkt 8 LSS trots att de var 26 år eller äldre. Dessa personer har i denna redovisning förts över till insatsen bostad med särskild service för vuxna enligt 9 § punkt 9 LSS.

Särskilda insatser enligt LSS kompletterar det som enskilda kan få genom hälso- och sjukvården och socialtjänsten. Gränserna mellan lagarna är därför i viss mån flytande. Sommaren 1997 avkunnade Regeringsrätten fyra domar som rörde råd och stöd enligt LSS i förhållande till habilitering/rehabilitering. I förhållande till tidigare praxis gjorde Regeringsrätten en restriktivare tolkning av begreppet råd och stöd genom att konstatera att habiliteringsinsatser inte kan betraktas som råd och stöd enligt LSS. Genom domarna har gränsen mellan LSS och HSL förskjutits. Många personer som har beslut om råd och stöd fick detta före sommaren 1997, då flera landsting i beslutet om råd och stöd beviljade en mer omfattande insats än vad regeringsrättens domar visade. Det finns därför skäl att anta att det finns viss osäkerhet i siffror som belyser denna insats. Ett exempel på orsak till skillnader mellan 1999 och 2000 års uppgifter har enligt landstingen också varit att insatser som tidigare gavs som råd och stöd nu i större utsträckning ges i form av habilitering enligt HSL.

Vissa kommuner har haft svårigheter att särskilja personlig assistans enligt LSS från assistansersättning enligt LASS. Trots ett omfattande försök att komma till rätta med detta kan felaktigheter fortfarande förekomma.

Jämförbarhet över tiden

Detta är sjätte gången som uppgifter om LSS publiceras i den officiella statistiken. I denna rapport redovisas uppgifter om beslut om insatsen råd och stöd enligt LSS den 1 november 2000 och för övriga insatser den 1 juni 2000. Statistiken för år 1999 hade samma mät dagar. I de föregående fyra rapporterna redovisades uppgifter om beslut enligt LSS den 1 januari åren 1996, 1997 och 1998 och den 1 november 1998. Insamlingen den 1 juni 1999 och 2000 är en insamling på individnivå vilket bl a har inneburit att man har kunnat se till att samma person inte har kunnat komma med mer än en gång i undersökningen. Detta har inte varit möjligt i tidigare års statistik. Det finns en risk att det totala antalet personer med insatser enligt LSS har överskattats tidigare år. Detta gäller speciellt i kommuner där ansvaret för insatser enligt LSS är fördelat på olika nämnder.

Risken att samma person finns med fler än en gång är inte lika stor när det gäller antal personer med respektive insats. De fel som kan förekomma i tidigare års statistik är att samma person har rapporterats in från fler än en kommun speciellt i de fall insatsen utförs i en annan kommun än den betalande.

Andra skillnader i statistiken är att tidigare år har antal personer med beviljade beslut enligt LSS efterfrågats oberoende av om besluten är verkställda eller ej. I insamlingarna den 1 juni 1999 och 2000 efterfrågades endast verkställda beslut enligt LSS. Allt detta innebär att jämförelser bakåt i tiden bör göras med försiktighet.

Definitioner av begrepp

Nedan definieras begrepp (fetstil) såsom de använts i datainsamlingen och i den statistiska redovisningen. Dessutom redovisas lagtext (kursiverat) samt förtydligande av insatsen.

Personkrets 1 omfattar personer med utvecklingsstörning, autism eller autismliknande tillstånd.

Personkrets 2 omfattar personer med betydande och bestående begåvningsmässigt funktionshinder efter hjärnskada i vuxen ålder föranledd av yttre våld eller kroppslig sjukdom.

Personkrets 3 omfattar personer med andra varaktiga fysiska eller psykiska funktionshinder som uppenbart inte beror på normalt åldrande, om de är stora och förorsakar betydande svårigheter i den dagliga livsföringen och därmed ett omfattande behov av stöd eller service.

Insats enligt LSS – avser ett verkställt beslut enligt LSS den 1 juni 2000. Beslut om insatsen råd och stöd enligt LSS avser däremot den 1 november 2000. Enligt LSS kan särskilt stöd och särskild service ges med tio olika insatser. Flera insatser kan ges till en och samma person. De särskilda insatser som kan begäras enligt 9 § LSS är följande:

1. **Råd och stöd** – *rådgivning och annat personligt stöd som ställer krav på särskild kunskap om problem och livsbetingelser för människor med stora och varaktiga funktionshinder.*

Syftet med insatsen är att tillförsäkra personer med stora funktionshinder och deras anhöriga tillgång till kvalificerade expertinsatser t ex kurator, psykolog, sjukgymnast, logoped. De som ger insatser bör, utöver sitt generella yrkeskunnande, även ha kunskaper om olika funktionshinderns konsekvenser i vardagslivet för såväl enskilda personer som för deras familjer.

2. **Personlig assistans** – *biträde av personlig assistent eller ekonomiskt stöd till skäliga kostnader för sådan assistans, till den del behovet av stöd inte täcks av beviljade assistansstimmar enligt lagen (1993:389) om assistansersättning.*

Med personlig assistans avses personligt utformad stöd som ges av ett begränsat antal personer till den som på grund av stora och varaktiga funktionshinder behöver hjälp med sin personliga hygien, måltider, att klä sig, att kommunicera med andra eller annan hjälp som förutsätter ingående kunskap om den funktionshindrade (grundläggande behov). När behovet överstiger 20 timmar per vecka kan assistansersättning enligt LASS beviljas. Den enskilde kan själv välja vem som anordnar insatsen. Assistansersättning kunde fram till och med den 31 december 2000 inte beviljas personer som fyllt 65 år.

3. **Ledsagarservice** – *ledsagarservice.*

Behovet av att få en annan person till stöd för att kunna delta i samhällslivet tillgodoses genom denna insats. Det kan röra sig om ledsagning till fritidsaktiviteter, för att besöka vänner, läkare mm allt efter behov.

4. **Kontaktperson** – *biträde av kontaktperson.*

Kommunen kan förordna en kontaktperson för att bryta den isolering som många personer med funktionshinder lever i.

5. **Avlösarservice** – *avlösarservice i hemmet.*

Anhöriga som har ansvar för att ge en familjemedlem med funktionshinder omvårdnad, behöver vanligtvis få avlösning. Denna insats innebär att personal kommer hem till familjen och där tillfälligt övertar ansvaret.

6. Korttidsvistelse – *korttidsvistelse utanför det egna hemmet.*

Anhöriga eller den enskilde kan begära att avlastning ges utanför hemmet i ett korttidshem, i en annan familj eller på annat sätt.

Insatsen syftar till att ge anhöriga avlastning men också att tillgodose enskildas behov av miljöombyte och rekreation.

7. Korttidstillsyn – *korttidstillsyn för skolungdom över 12 år utanför det egna hemmet i anslutning till skoldagen samt under lov.*

Ungdomar med stora funktionshinder kan behöva omvårdnad och/eller tillsyn under den tid som de inte är i skolan, vilket denna insats skall tillgodose.

8. Boende, barn – *boende i familjehem eller i bostad med särskild service för barn och ungdomar som behöver bo utanför föräldrahemmet.*

Barn och ungdomar som av skilda skäl inte kan bo hos sina föräldrar kan beviljas boende i en annan familj eller i en bostad med särskild service. Inriktningen bör vara att insatsen utnyttjas flexibelt efter barnets och familjens behov.

9. Boende, vuxna – *bostad med särskild service för vuxna eller annan särskilt anpassad bostad för vuxna.*

Bostäder för personer i vuxen ålder som har behov av omvårdnad och service kan utformas på olika sätt. Gruppboende och serviceboende är de vanligaste formerna.

10. Daglig verksamhet – *daglig verksamhet för personer i yrkesverksam ålder som saknar förvärvsarbete och inte utbildar sig.*

Genom insatsen daglig verksamhet skall behov av gemenskap, utveckling och aktivitet tillgodoses. Rätt till denna insats har enbart grupperna 1 och 2 i lagens personkrets.

I de särskilda insatser som rör avlösning i olika former, boende samt daglig verksamhet ingår omvårdnad. Dessutom ingår fritidsverksamhet och kulturella aktiviteter i de olika boendeformerna enligt LSS.

Kommunerna har ansvar för flertalet insatser enligt LSS, medan landstingen har ansvar för den första insatsen rådgivning och annat personligt stöd (råd och stöd). Kommuner och landsting kan dock sluta avtal om en annan ansvarsfördelning. Så har skett med några kommuner när det gäller råd och stöd.

Insats enligt LSS av kommunen. Insats enligt LSS som kommunen fattar beslut om och finansiellt ansvarar för.

Insats enligt LSS av landstingen. Insats enligt LSS som landstingen fattar beslut om och finansiellt ansvarar för, vilket enbart gäller insatsen råd och stöd.

Person med beslut om insats enligt LSS. Person som hade minst en verkställd insats enligt LSS den 1 juni 2000 eller person som hade beslut om insatsen råd och stöd den 1 november 2000.

Resultat

Mellan 49 000 och 51 000 personer hade insatser enligt LSS

Kommunerna har redovisat att ca 45 500 personer hade en eller flera insatser enligt LSS exklusive insatsen råd och stöd den 1 juni 2000. Landstingen och de kommuner som ansvarar för råd och stöd har uppgivit att drygt 16 000 personer hade beviljats råd och stöd enligt LSS den 1 november 2000.

I rapporten Socialstyrelsen följer upp och utvärderar (1997:3) Handikappreformen – Slutrapport, framkom att mellan 25 och 30 procent av de personer som har råd och stöd enligt LSS har enbart denna insats. Med utgångspunkt från dessa uppgifter uppskattas det totala antalet personer med beslut om insatser enligt LSS till mellan 49 000 och 51 000 personer. Det motsvarar närmare 0,6 procent av landets befolkning.

Det finns stora variationer mellan såväl län som kommuner inom länen, när det gäller antal personer med beslut om insats(er) enligt LSS i förhållande till befolkningen. För Stockholms län framkom det lägsta länsgenomsnittet. Detta förhållande gällde även vid tidigare års mätningar.

Förändring efter den 1 januari 1996

Antal personer med insatser enligt LSS är ca 1 000 fler år 2000 jämfört med år 1999. Det är en ökning med 2 procent. I tablån nedan visas antal personer med respektive insats enligt LSS från den första mätningen den 1 januari 1996 till mätningen den 1 juni 2000. Det bör påpekas att statistikinsamlingarna den 1 juni 1999 och 2000 har gjorts med en annan och säkrare mätmetod än tidigare år. Det har bl a inneburit att man har kunnat se till att samma person inte har kunnat komma med mer än en gång i undersökningen. Detta innebär att jämförelser bakåt i tiden måste göras med stor försiktighet.

Den insats som har ökat mest är ledsagarservice. Vissa insatser har minskat. Detta gäller bl a råd och stöd.

Insats	Antal personer med beslut om insats enligt LSS					
	1 jan -96	1 jan -97	1 jan -98	1 nov -98	1juni -99	1juni -00
Råd och stöd	24 000	23 100	22 100	21 700	18 600	16 400
Personlig assistans	3 300	3 900	4 000	3 900	4 500	4 200
Ledsagarservice	3 300	4 600	5 600	6 400	7 400	7 800
Kontaktperson	10 500	11 800	13 100	13 700	13 400	13 600
Avlösarservice	2 200	2 800	3 200	3 400	3 600	3 700
Korttidsvistelse	7 500	8 000	8 500	8 700	9 400	9 800
Korttidstillsyn	2 800	2 700	2 700	2 800	2 800	3 000
Boende, barn	1 700	1 500	1 500	1 400	1 200	1 200
Boende, vuxna	14 700	15 100	15 600	16 200	16 500	16 900
Daglig verksamhet	17 800	18 400	19 100	19 800	19 800	20 500
Totalt antal insatser	87 800	91 900	95 400	98 000	97 300	97 100

Fler män än kvinnor

Av samtliga personer som hade insatser enligt LSS av kommunen den 1 juni 2000 var drygt 25 000 män (ca 56 %) och ca 20 100 kvinnor (ca 44 %). Männen var fler än kvinnorna i nästan alla åldrar vilket framgår av diagrammet nedan som visar antalet män respektive kvinnor i förhållande till befolkningen i olika åldrar.

Diagram 1. Antal män respektive kvinnor i olika åldrar med insats enligt LSS i förhållande till 10 000 av befolkningen i respektive ålder.

Antal per 10 000 av befolkningen

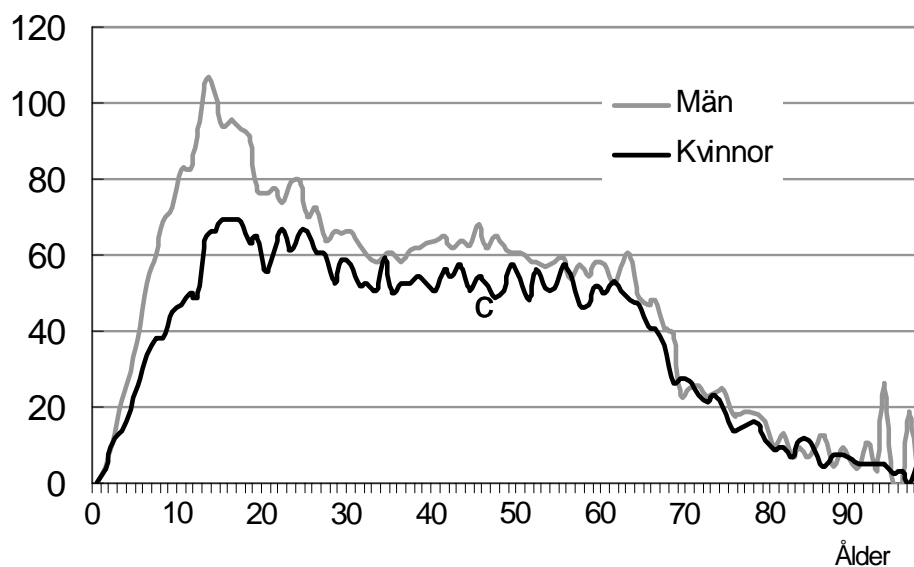

Det var även fler män än kvinnor som hade varje särskild insats enligt LSS med undantag för insatserna, personlig assistans och ledsagarservice där fler kvinnor än män i personkrets 3 hade sådana insatser.

I personkrets 1 är det vanligast med insatser enligt LSS i åldrarna 10–30 år medan det i personkrets 3 är vanligast med insatser i åldrarna runt 60 år. Detta framgår av diagrammet nedan som visar antal personer med insats enligt LSS i förhållande till befolkningen i respektive ålder.

Diagram 2. Antal personer i personkrets 1 respektive personkrets 3 i olika åldrar med insats enligt LSS i förhållande till 10 000 av befolkningen i respektive ålder.

Antal per 10 000 av befolkningen

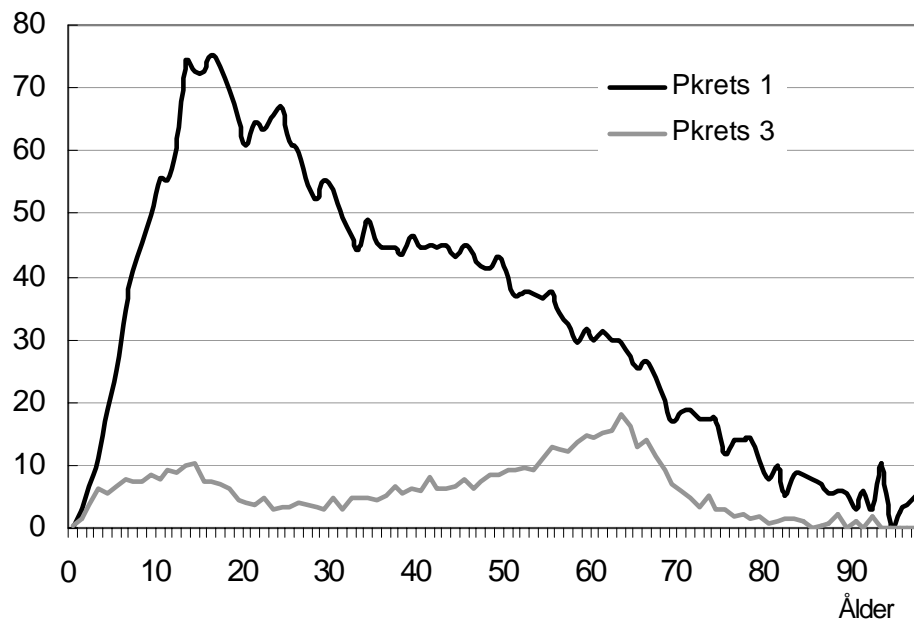

Ca 2 600 personer med psykiska funktionshinder

Ca 2 600 personer hade insatser enligt LSS av kommunen på grund av psykiska funktionshinder. Det är 9 procent fler jämfört med föregående år. Av de som hade insatser var det något fler män än kvinnor och de flesta var i åldrarna 23 till 64 år (84 %). Personer med psykiska funktionshinder utgjorde 30 procent av alla som ingick i personkrets 3.

Bortsett från råd och stöd hade de flesta personerna med psykiska funktionshinder, 84 procent, endast en insats enligt LSS. De vanligast förekommande insatserna var kontaktperson eller bostad med särskild service.

I 16 procent av landets kommuner hade inte någon person beviljats insatser enligt LSS på grund av psykiska funktionshinder.

Personkrets 1- den största gruppen

Sammanlagt uppgick antalet LSS-insatser, som de redovisade personerna hade, till ca 97 000. I denna siffra ingår både insatser som kommunerna och landstingen redovisat. Ca 83 100 insatser gällde personer som tillhörde personkrets 1 (86 %), ca 2 100 gällde personer som tillhörde personkrets 2 (2%) och ca 11 900 gällde personer som tillhörde personkrets 3 (12 %).

Antal insatser

Bortsett från insatsen råd och stöd så hade 36 procent av personerna i personkrets 1 en insats, 38 procent hade två insatser och 26 procent hade 3 eller fler insatser. För personer i personkrets 3, som inte har tillgång till daglig verksamhet hade de flesta, 85 procent, en insats, 13 procent hade två insatser och 2 procent hade tre eller fler insatser. I personkrets 1 hade 44 procent av barnen och ungdomarna i åldrarna 0–22 år två eller fler insatser. Motsvarande andel i åldrarna 23–64 år var 74 procent. I personkrets 3 var det däremot vanligare att de yngre hade fler insatser än de äldre. 30 procent av barnen och ungdomarna i personkrets 3 hade två eller fler insatser och 12 procent av de äldre hade två eller fler insatser.

Diagram 3. Personer i respektive personkrets fördelade efter antal insatser.

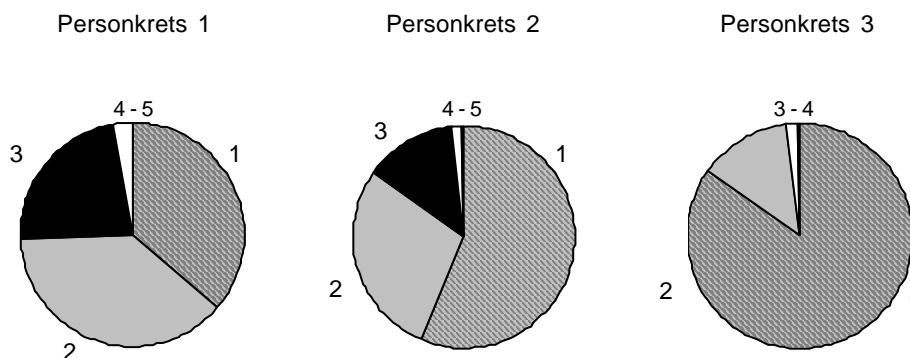

Daglig verksamhet - den vanligaste insatsen

Daglig verksamhet var den LSS-insats som flest personer hade. Ca 20 500 personer hade den insatsen (21 % av samtliga insatser). Nästan 17 000 personer hade beslut om insatsen bostad med särskild service för vuxna (17 %). Nästan lika många hade beslut om insatsen råd och stöd (17 %). Drygt 13 000 personer hade insatsen kontaktperson (14 %) och nästan 10 000 personer hade insatsen korttidsvistelse (10%). Övriga insatser enligt LSS gällde färre än 8 000 personer per särskild insats.

Insatser till de olika personkretsarna

Personkrets 1 var den till antalet största personkretsen. Daglig verksamhet utgjorde 24 procent av samtliga insatser till denna personkrets. Andra vanliga särskilda insatser till personer som tillhörde personkrets 1 var bostad med särskild service för vuxna, råd och stöd och kontaktperson.

De vanligast förekommande insatserna enligt LSS för personer som tillhörde *personkrets 2* var daglig verksamhet samt råd och stöd.

För personer som tillhörde *personkrets 3* var däremot ledsagarservice den vanligaste insatsen. Den utgjorde ca 26 procent av samtliga insatser till personer i personkrets 3. Andra vanliga insatser till denna personkrets var personlig assistans samt råd och stöd.

Nästan en tredjedel av alla insatser gällde barn och ungdomar

Ca 27 procent av alla insatser enligt LSS gällde barn och ungdomar som var 22 år eller yngre, 67 procent gällde personer som var i åldrarna 23 år till och med 64 år samt ca 6 procent personer som var 65 år eller äldre.

Drygt 26 000 insatser enligt LSS rörde barn och ungdomar. Av dessa gällde ca 10 procent barn i åldern 6 år eller yngre och ca 90 procent barn och ungdomar i åldrarna 7 till och med 22 år.

Insatser i olika åldersgrupper

För barn i *åldrarna 0 till 6 år* var avlösarservice, korttidsvistelse och råd och stöd de vanligaste insatserna. För barn och ungdomar i *åldrarna 7 till och med 22 år* var de två vanligaste insatserna korttidsvistelse och råd och stöd. Därefter följer insatsen korttidstillsyn för skolungdom över 12 år.

Av diagrammet nedan framgår hur många barn och ungdomar som har insatsen avlösarservice i olika åldrar.

Diagram 4. Antal barn och ungdomar med insatsen korttidsvistelse i olika åldrar

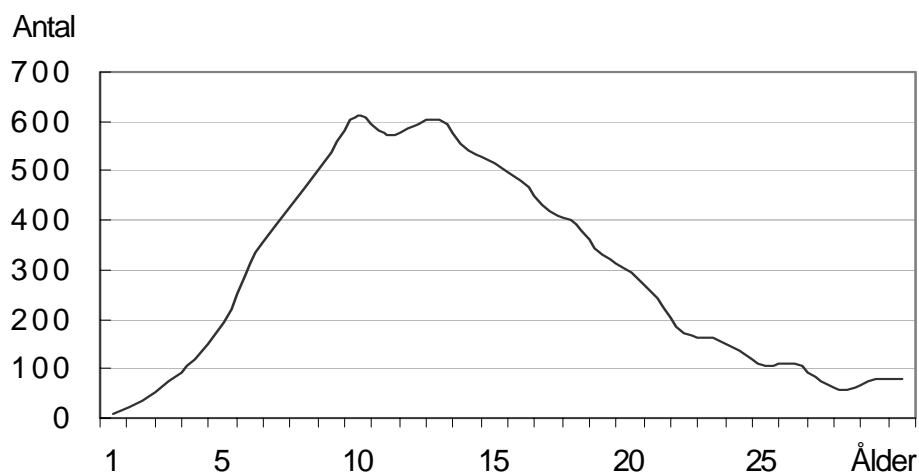

Av samtliga insatser enligt LSS rörde ca 65 000 insatser personer i åldrarna 23 till 64 år. Den två vanligaste insatsen i denna åldersgrupp var daglig verksamhet och bostad med särskild service för vuxna. Därefter följde insatserna råd och stöd samt kontaktperson.

Ca 6 000 insatser gällde personer i åldrarna 65 år eller äldre. Den vanligaste insatsen i denna åldersgrupp var bostad med särskild service för vuxna. Därefter följde insatserna råd och stöd, kontaktperson och daglig verksamhet.

Bostad med särskild service

Ca 1 000 personer eller 6 procent av de ca 16 900 personer som hade insatsen bostad med särskild service för vuxna bodde i en annan kommun än den kommun som betalade för insatsen. När det gällde barnen bodde däremot 34 procent eller närmare 400 av de knappt 1 200 barn och ungdomarna i familjehem eller bostad med särskild service för barn och ungdomar i en annan kommun än den betalande. Av samtliga som hade insatsen bostad för barn och ungdom enligt LSS bodde ungefär en fjärdedel i familjehem.

Åldersfördelning för varje särskild insats

I diagram 5 nedan redovisas hur personer med respektive insats enligt LSS den 1 juni 2000 fördelas efter ålder.

Diagram 5 Antal personer med respektive insats enligt LSS fördelade efter ålder

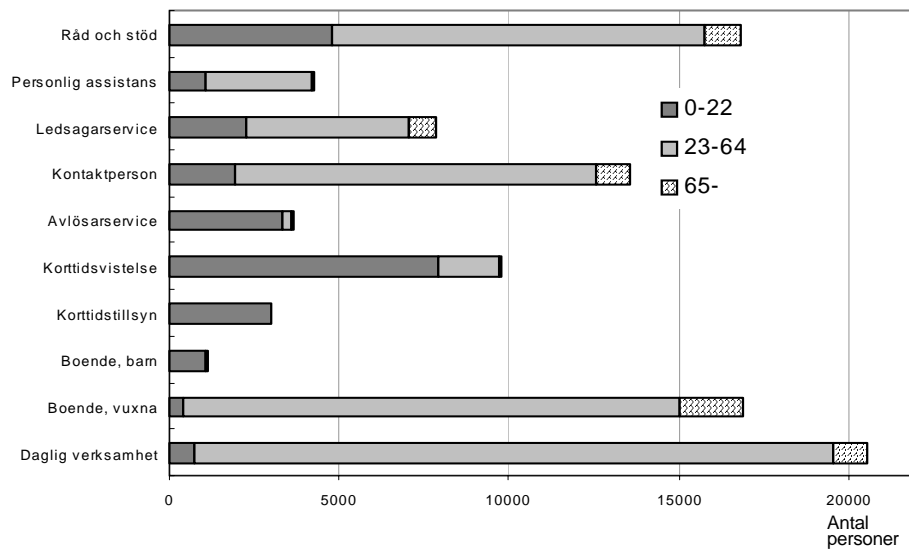

Den särskilda insatsen personlig assistans var begränsad till personer under 65 år. Kortidstillsyn är en insats enbart för skolungdomar över 12 år.

Statistik om vård och omsorg enligt socialtjänstlagen och hälso- och sjukvårdslagen

Bakgrund

Kommunernas vård och omsorg till personer med funktionshinder enligt socialtjänstlagen (SoL) och hälso- och sjukvårdslagen (HSL) omfattar en rad olika insatser. I denna rapport redovisas statistik om boende i särskilda boendeformer, personer i ordinärt boende med hemtjänst och kommunal hemsjukvård, omfattningen av behovsprövad dagverksamhet och korttidsboende, anhörigbidrag samt anhöriga/närstående anställda av kommunerna för hemtjänstinsatser.

Särskilda boendeformer

Enligt socialtjänstlagen ska kommunerna inrätta bostäder med särskild service (särskilda boendeformer) för människor som av fysiska, psykiska eller andra skäl möter betydande svårigheter i sin livsföring och som följd av dessa svårigheter behöver ett sådant boende. Vid dessa bostäder ska omfattande service och vård kunna ges dygnet runt. Kommunerna har ansvar för såväl sociala som medicinska insatser, förutom sådana som ges av läkare.

Hemtjänst

Kommunerna bör, enligt socialtjänstlagen, genom bl a hemtjänst underlätta för den enskilde att bo hemma. Hemtjänstens traditionella innehåll kan allmänt sett indelas i uppgifter av servicekaraktär och uppgifter som mer inriktas på personlig omvårdnad. Med serviceuppgifter kan bl a avses hjälp med hemmets skötsel, inköp, ärenden på post och bank, tillredning av måltider eller distribution av färdiglagad mat. Med personlig omvårdnad avses de insatser som därutöver behövs för att tillgodose fysiska, psykiska och sociala behov. Det kan vara hjälp med att äta, dricka, klä sig och förflytta sig, sköta personlig hygien och i övrigt insatser för att bryta isolering och för att känna trygghet och säkerhet i det egna hemmet.

Hemsjukvård

Kommunerna ansvarar för hälso- och sjukvården (exkl läkarinsatser) i särskilda boendeformer och dagverksamheter. Därutöver har kommunerna möjlighet att, efter överenskommelse med landstinget och regeringens godkännande, överta ansvaret för hemsjukvården (exkl läkarinsatser) i ordinärt boende. Detta har skett i drygt hälften av landets kommuner.

Dagverksamheter

För att underlätta för den enskilde att bo hemma och ha kontakt med andra bör kommunerna, enligt socialtjänstlagen, bedriva dagverksamheter. Innehållet i kommunernas dagverksamheter varierar beroende på vilken målgrupp verksamheten huvudsakligen vänder sig till. Det kan vara olika former av aktiviteter samt behandling och rehabilitering m m av personer med fysiska och psykiska funktionshinder. Kommunerna ansvarar för de hälso- och sjukvårdsinsatser som är knutna till dagverksamheterna, men som inte kräver läkares medverkan.

Korttidsvård/korttidsboende

Med korttidsvård/korttidsboende avses stöd, enligt socialtjänstlagen och/eller hälso-

och sjukvårdslagen, i form av tillfälligt boende förenat med behandling, rehabilitering och omvårdnad. Korttidsvård kan ges både till personer som bor i ordinärt boende med behov av växelvård eller eftervård och till personer som bor i särskilda boendeformer där exempelvis rehabiliteringsresurser saknas.

Anhörigbidrag och anställning av anhörig/närstående

Som anhörig kan man under vissa förutsättningar få ekonomisk ersättning från bl a kommunen för sin vårdinsats. Varje kommun bestämmer vilka riktlinjer som ska gälla för anställning eller direkt ekonomiskt stöd till anhörigvårdare, vilket innebär att villkoren för ersättning och ersättningsnivåerna varierar mellan kommunerna.

Statistikens innehåll

Statistiken som redovisas i denna del av rapporten om insatser enligt socialtjänstlagen och hälso- och sjukvårdslagen, innehåller uppgifter på kommunnivå om antal personer yngre än 65 år:

- i ordinärt boende som var beviljade hemtjänst efter ålder, kön och antal beviljade hjälptimmar under oktober månad samt regiform
- som var beviljade anhörigbidrag
- som fick hjälp av anställd anhörig/närstående
- som erhöll kommunal hemsjukvård, med respektive utan hemtjänst, efter ålder och kön
- permanent boende i särskilda boendeformer efter ålder, kön och regiform
- som erhöll korttidsvård/korttidsboende efter kön och regiform
- som delade bostad i särskilda boendeformer
- som hade egen toalett och bad/dusch i särskilda boendeformer
- som var aktuella för dagverksamhet fördelade efter kön.

Mättidpunkter är 1 oktober och oktober månad 2000.

Datainsamling och bearbetning

Statistiken grundar sig på de mängduppgifter som Statistiska centralbyrån, på uppdrag av Socialstyrelsen, har samlat in från landets samtliga kommuner. Uppgifterna har samlats in med stöd av lagen (1992:89) om den officiella statistiken och Förordningen (1992:1668) om den officiella statistiken, vilket innebär skyldighet för kommunerna att lämna de efterfrågade uppgifterna.

För första gången har uppgiftsinsamlingen skett via Internet. Därigenom har kommunerna på den elektroniska blanketten haft tillgång till de uppgifter som redovisades året innan för varje fråga som jämförelse. 75 procent av kommunerna har valt att lämna de efterfrågade uppgifterna via Internet. Logiska kontroller och summakontroller har utförts, liksom manuell granskning med komplettering av uppgifter efter återkontakter med kommunerna.

Statistikuppgifterna som avser förhållandena den 1 oktober och under oktober månad 2000 redovisas per kommun, län och riket. Den standard som använts är Statistiska centralbyråns Rikets indelningar 2000. För att beräkna andelen personer av befolkningen i olika åldersgrupper som har olika insatser har uppgifter från Statistiska centralbyråns befolkningsstatistik från 31 december 2000 använts.

Statistikens kvalitet

Förändringar genomfördes av statistiken från verksamhetsåret 1998 för att bättre kunna beskriva omfattningen av de olika verksamheterna. Vid övergång till ny och förändrad statistik uppstår oftast svårigheter vid datainsamlingen. Dessa svårigheter bidrar till att tillförlitligheten är mindre god de första åren efter en statistikomläggning. Mot bakgrund av erfarenheterna från 1998 och 1999 års datainsamlingar gjordes en översyn av enkäten för att förtydliga frågor, definitioner, anvisningar m.m. Bedömningen av kvaliteten i 2000 års statistik, totalt sett, är att tillförlitligheten förbättrats jämfört med 1999 års statistik.

Osäkerhetskällor och mätfel

Uppgifterna insamlas från kommuner med varierande organisation, datastöd och rutiner.

Kommunernas redovisning är också oftast en sammanställning av uppgifter från flera uppgiftslämnare inom kommunen. Detta medför risk för skillnader i uppgiftslämnarnas tolkning av enkätfrågor, definitioner av begrepp m.m.

Vad gäller uppgifter om antal permanent boende i särskilda boendeformer respektive antal personer med korttidsvård/korttidsboende den 1 oktober, finns en viss risk för att personer dubbelräknats. Vidare är det tänkbart att enstaka kommuner betraktar servicehus som ordinärt boende istället för en särskild boendeform och därför redovisat personer i fel boendeform.

Bortfall och korrigering för bortfall

Samtliga kommuner har besvarat enkäten. Det partiella bortfallet varierar mycket beroende på fråga. Uppgifter som kommuner haft svårigheter med att lämna är framför allt antal personer med dagverksamhet och antal besök vid dagverksamheter, boendestandard i särskilda boendeformer och hemtjänststimmar under oktober månad fördelade efter regiform. Bortfallet för varje enskild fråga framgår av tabellerna.

När uppgifter saknas har bortfallskorrigering gjorts för beräkning av totalvärden på riks- och länsnivå, dvs bortfallet har ersatts med ett skattat variabelvärde. Uppgifter som saknas kan vara en totalsiffra och/eller en däravsiffra. Då *däravsiffror* saknas antas att däravsiffrornas andelar av totalen är desamma för den aktuella kommunen som för riket i övrigt. Då en *totalsiffra* saknas och om den inte kan härledas med hjälp av övriga siffror som står i direkt relation till det variabelvärde som saknas, har förra årets värde använts. Finns inte förra årets värde beräknas variabelvärdet enligt följande formel:

$$x_i = \frac{\sum x_j}{\sum y_j} y_j$$

x_i = skattning av variabelvärde för kommun som har bortfall.

y_i = befolkning i berörd åldersklass i kommun som har bortfall.

x_j = variabelvärde för kommuner i riket som redovisar värde för aktuell variabel.

y_j = befolkning i berörd åldersklass för kommuner i riket som redovisar värde

Summeringen Σ innebär summering över alla kommuner i riket som inte har bortfall.

I redovisningen av kommunal hemsjukvård i ordinärt boende har korrigering för bortfall utförts endast för Gotland, Hörby och Mölndal genom att föregående års uppgifter har använts.

Jämförbarhet bakåt i tiden

Förändringar av den officiella socialtjänststatistiken genomfördes från 1998 års statistik med syftet att anpassa statistikens innehåll till dagens struktur och arbetssätt inom socialtjänsten. De förändringar som gjorts i statistiken från 1998 innebär följande i förhållande till tidigare års statistik.

I tidigare års statistik över antal personer i särskilda boendeformer medräknades förutom permanent boende även personer som tillfälligt upptog en växelvårds- eller avlösningsplats (korttidsvård/boende). Dessa uppgifter avsåg förhållandena den 31 december. Från 1998 särskiljs permanent boende i särskilda boendeformer från korttidsvård/korttidsboende. År 1998 och 1999 avsåg uppgifterna om permanent boende i särskilda boendeformer förhållandena den 1 november. Uppgifterna om korttidsvården/boendet avsåg dock hela verksamhetsåret 1998 men ändrades 1999 till 1 november. Därmed blev det åter möjligt att inkludera korttidsvården/boendet i redovisningen av personer i särskilda boendeformer. För år 2000 är mät dagen ändrad till den 1 oktober för såväl permanent- som korttidsboende bl a för att få en bättre samordning med Statistiska centralbyråns uppgiftsinsamling till kommunernas räkenskapssammandrag.

Från 1998 inhämtas uppgifter om antal personer i ordinärt boende som var beviljade hemtjänst den 1 november samt antal beviljade hjälptimmar eller beräknade/uppskattade hjälptimmar för beviljade insatser under oktober månad. Mättidpunkterna ändrades för år 2000 till 1 oktober och oktober månad. Vidare ställs särskilda frågor om den kommunala hemsjukvården i ordinärt boende, bl a om antalet personer med enbart hemsjukvård. Om dessa uppgifter adderas med antalet personer som var beviljade hemtjänst erhålls samma mått som i tidigare års statistik. Tidigare års statistik över hemtjänst i ordinärt boende omfattade nämligen personer som var beviljade social hemhjälp och/eller erhöll hemsjukvård den 31 december.

Utöver dessa olikheter jämfört med tidigare års statistik ingår från 1998 uppgifter om behovsprövad dagverksamhet, vilket inte tidigare ingått i den officiella statistiken. Vidare innehåller statistiken för år 2000 vissa uppgifter om boendestandarden i särskilda boendeformer. Motsvarande uppgifter förekom i den officiella statistiken till och med år 1997.

Definitioner av begrepp

Nedan definieras begrepp såsom de använts i datainsamlingen och i den statistiska redovisningen.

Anhörigbidrag – kontantbidrag som kan ges av kommunen till personer för att betala anhörig/närstående för utförd hjälp i hemmet.

Enskild regi – exempelvis bolag (inkl kommunala bolag), stiftelse eller kooperativ som på uppdrag av och mot ersättning av kommunen producerar vård, omsorg och service eller som kommunen köper platser av.

Dagverksamhet – stöd enligt socialtjänstlagen eller insats enligt hälso- och sjukvårdslagen i form av behandling och rehabilitering under dagtid till personer med t ex åldersdemens, psykiskt funktionshinder samt personer i övrigt med behov av behandling och rehabilitering.

Hemsjukvård (kommunal) – hälso- och sjukvård som genom kommunens åtagande och ansvar ges i patientens bostad eller där patienten vistas. Patienten ska vara registrerad som mottagare av hemsjukvård. Ansvaret för de medicinska insatserna ska vara sammanhängande över tiden.

Hemtjänst – biståndsbeslutad *service* och *omvårdnad* i bostaden enligt socialtjänstlagen. Med *service* avses praktisk hjälp med bostadens skötsel, hjälp med inköp, ärenden på post och bank, tillredning av måltider o dyl. *Omvårdnad* avser de insatser som därutöver behövs för att tillgodose fysiska, psykiska och sociala behov. Detta kan innebära hjälp med att äta och dricka, klä sig och förflytta sig, sköta personlig hygien och insatser för att bryta isolering och skapa trygghet.

Kommunal regi – vård och omsorg som utförs i huvudsak av kommunalt anställd personal.

Korttidsvård/korttidsboende – tillfälligt boende i särskilda boendeformer för enat med behandling, rehabilitering och omvårdnad för bl a avlösning, växelvård och eftervård.

Ordinärt boende – boende i vanliga flerbostadshus, egna hem eller motsvarande till skillnad från särskilda boendeformer.

Permanent boende – stadigvarande boende i motsats till korttidsvård/korttidsboende.

Särskilda boendeformer – avser dels *särskilda boendeformer för service och omvårdnad* enligt 20 § socialtjänstlagen, dels *bostäder med särskild service* enligt 21 § socialtjänstlagen.

Resultat

Hemtjänst och kommunal hemsjukvård i ordinärt boende

Utvecklingen 1995–2000

I den officiella statistiken före 1998 särredovisades inte som nu hemtjänsten och hemsjukvården, utan kommunerna lämnade uppgifter om personer med ”social hemhjälp och/eller hemsjukvård”. För att belysa utvecklingen från 1995 har därför fr o m 1999 antalet personer med hemtjänst och antalet personer med enbart hemsjukvård summerats. För år 1998 är detta inte möjligt att göra på grund av olika mättidpunkter. Uppgifterna om personer med hemsjukvård härrör från de kommuner som helt eller delvis övertagit ansvaret för hemsjukvården i ordinärt boende från landstinget. Med ”delvis övertagit ansvaret” menas att kommunen övertagit ansvaret med någon form av förbehåll, exempelvis att ansvaret inte omfattar barn och ungdomar under en viss ålder.

Av kommunernas uppgifter framgår att antalet personer yngre än 65 år med hemtjänst och/eller hemsjukvård i ordinärt boende har ökat med ca 1 200 personer mellan åren 1995 och 2000. Som framgår av tabellen nedan har antalet personer med hemtjänst och/eller hemsjukvård per 10 000 av befolkningen i åldersgruppen yngre än 65 år varit relativt konstant under denna tidsperiod.

Personer med hemtjänst och/eller hemsjukvård 1995–2000

År	Antal pers. –64 år med hemtjänst och/eller hemsjukvård	Per 10 000 av befolkningen –64 år
1995	17 100	23
1996	15 600	21
1997	15 800	22
1999	18 100	25
2000	18 300	25

Nedan redovisas omfattningen av hemtjänst och kommunal hemsjukvård var för sig.

Hemtjänst

Drygt 14 700 personer yngre än 65 år var beviljade hemtjänst 1 oktober 2000

Detta innebär att inga större förändringar i absoluta tal har skett under tidsperioden 1998–2000. I förhållande till befolkningen yngre än 65 år har andelen med hemtjänst varit oförändrad under denna tidsperiod.

Personer med hemtjänst 1998–2000

År	Personer –44 år med hemtjänst	Per 10 000 av befolkn. –44 år	Personer 45–64 år med hemtjänst	Per 10 000 av befolkn. 45–64 år	Personer –64 år med hemtjänst	Per 10 000 av befolkn. –64 år
1998	3 952	8	10 745	49	14 697	20
1999	3 858	8	10 641	48	14 499	20
2000	3 872	8	10 889	48	14 761	20

Som framgår av tabellen nedan var flertalet som hade hemtjänst i åldersgruppen 45–64 år. Något fler var kvinnor än män.

Procentuell fördelning av personer som var beviljade hemtjänst 1 oktober 2000 efter ålder och kön

Ålder	Män	Kvinnor	Samtliga
– 19 år	0,8	0,4	1,2
20–44 år	11,5	13,5	25,0
45–64 år	35,9	37,8	73,8
– 64 år	48,2	51,8	100

De flesta har färre än 50 hjälptimmar

Nära 80 procent av de drygt 14 700 personer yngre än 65 år som var beviljade hemtjänst 1 oktober 2000 hade färre än 50 hjälptimmar under oktober månad. Även 1998 och 1999 hade de flesta av hemtjänsttagarna färre än 50 hjälptimmar under en mätmånad. Som framgår av tabellen nedan var andelen med relativt många hjälptimmar (120 och fler) något större i åldersgruppen yngre än 45 år än bland personer 45–64 år.

Personer som var beviljade hemtjänst 1998–2000 fördelade efter antal beviljade hjälptimmar eller beräknade hjälptimmar för beviljade insatser. Procentuell fördelning

–44 år	November 1998	November 1999	Oktober 2000
Antal hemtjänsttagare fördelade på:	3 952	3 858	3 872
0 tim	4	6	7
1-9 tim	37	38	36
10-49 tim	40	41	40
50-119 tim	13	9	11
120-199 tim	4	4	4
200-w tim	2	2	2
Totalt	100	100	100

45-64 år	November 1998	November 1999	Oktober 2000
Antal hemtjänsttagare fördelade på:	10 745	10 641	10 889
0 tim	1	6	5
1-9 tim	41	38	39
10-49 tim	42	42	42
50-119 tim	12	11	11
120-199 tim	3	2	2
200-w tim	1	1	1
Totalt	100	100	100

-64 år	November 1998	November 1999	Oktober 2000
Antal hemtjänsttagare fördelade på:	14 697	14 499 ¹⁾	14 761
0 tim	3	6	6
1-9 tim	40	38	38
10-49 tim	41	42	41
50-119 tim	12	10	11
120-199 tim	3	3	3
200-w tim	1	1	1
Totalt	100	100	100

1) Därutöver var 1 039 personer –64 år beviljade hemtjänst, för vilka uppgift om hjälptimmar saknas.

Kommunerna har redovisat totalt drygt 408 000 beviljade eller beräknade hjälptimmar för beviljade insatser för oktober månad 2000. Jämfört med antalet hjälptimmar under november månad 1999 är det en ökning med ca 5 procent. I förhållande till antalet personer, yngre än 65 år, som var beviljade hemtjänst innebär det att antalet hemtjänsttimmar i genomsnitt per person ökat från ca 25 timmar i november 1999 till ca 28 timmar i oktober 2000.

Hemtjänst i enskild regi ökar

Av de drygt 14 700 personer yngre än 65 år som var beviljade hemtjänst 1 oktober 2000 fick, i likhet med året innan, ca 5 procent hemtjänst som i huvudsak utfördes i enskild regi. Därmed avses hemtjänst som kommunen har det yttersta ansvaret för, men som utförs av annan än kommunen, t ex bolag, stiftelse eller kooperativ, på uppdrag av och mot ersättning av kommunen. Av de totalt drygt 408 000 hjälptimmar som kommunerna redovisat för oktober månad 2000 utfördes ca 6 procent av enskild vårdgivare. Motsvarande andel för november månad 1999 var ca 4 procent.

Antalet personer med anhörigbidrag har minskat

Den 1 oktober 2000 var ca 1 400 personer yngre än 65 år beviljade ekonomiskt ersättning av kommunen i form av anhörigbidrag för att betala anhörig/närstående för utförd hjälp i hemmet. Jämfört med 1 november 1998 är det en minskning med nära 500 personer.

Kommunal hemsjukvård i ordinärt boende

Drygt hälften av landets kommuner ansvarar helt eller delvis för hemsjukvården (exkl läkarinsatser) i ordinärt boende. Med ”delvis” menas att ansvaret för hemsjukvården är förenat med något slag av förbehåll, t ex ansvaret omfattar inte barn och ungdom under en viss ålder. I motsats till övriga områden i denna publikation har av metodologiska skäl inte någon bortfallskorrigerings gjorts på riksnivå. Nedanstående redovisning är således en summering av uppgifter från de 148 kommuner som besvarat frågan om antal personer med kommunal hemsjukvård i ordinärt boende för år 2000. Motsvarande uppgifter för 1999 baseras på svar från 144 kommuner.

De flesta med hemsjukvård är mellan 45 och 64 år

Totalt har kommunerna redovisat att ca 5 600 personer, yngre än 65 år, var registrerade som mottagare av hemsjukvård i ordinärt boende den 1 oktober 2000, oavsett om de fick vård just den dagen eller inte. För den 1 november 1999 redovisades ca 4 570 personer. Ålders- och könsfördelningen är i stort sett densamma 1999 och 2000. 76 procent var i åldern 45–64 år. Något fler var kvinnor än män.

Procentuell ålders- och könsfördelning bland personer yngre än 65 år som var registrerade som mottagare av hemsjukvård 1 oktober 2000

Ålder	Män	Kvinnor	Samtliga
– 44 år	12	12	24
45–64 år	37	39	76
–64 år	49	51	100

Boende i särskilda boendeformer

Utvecklingen 1995–2000

I den officiella statistiken före 1998 särredovisades inte som nu permanent boende i särskilda boendeformer från personer som upptog växelvårds- och avlösningsplatser (korttidsvård/korttidsboende). För att belysa utvecklingen av boende i särskilda boendeformer från 1995 har därför för åren efter 1998 antalet permanent boende i särskilda boendeformer och antalet personer som erhöll korttidsvård/korttidsboende vid samma tidpunkt summerats. För 1998 är detta inte möjligt.

Av kommunernas uppgifter för perioden 1995–2000 framgår att antalet personer yngre än 65 år, som antingen bodde permanent eller tillfälligt i särskilda boendeformer en viss mättdag, har ökat med ca 900 under denna tidsperiod. I förhållande till antalet invånare i åldersgruppen yngre än 65 år, innebär det en ökning från ca 8 per 10 000 till ca 9 per 10 000 personer i denna åldersgrupp. En viss del av denna ökning är sannolikt en konsekvens av psykiatrireformen, som trädde i kraft 1995.

Boende –64 år i särskilda boendeformer (permanent eller tillfälligt) 1995–2000

År	Antal boende –64 år	Per 10 000 av befolkn. –64 år
1995	5 500	8
1996	5 800	8
1997	5 400	7
1999	5 700	8
2000	6 400	9

Nedan redovisas omfattningen av permanent boende och korttidsboende var för sig.

Boendestandard

Av de ca 6 400 personer yngre än 65 år som antingen bodde permanent eller tillfälligt i särskilda boendeformer den 1 oktober 2000 delade ca 6 procent bostad med annan/andra än maka/make/samboende eller annan nära anhörig. Ca 68 procent av de boende hade egen toalett och ca 65 procent egen dusch/bad. Motsvarande uppgifter om boendestandarden i särskilda boendeformer samlades in från kommunerna senast 1997 men avsåg då även personer äldre än 64 år. Någon jämförelse med förhållandet 1997, specifikt för personer yngre än 65 år, kan därför inte göras.

Permanent boende i särskilda boendeformer

Ca 5 680 personer yngre än 65 år bodde permanent i särskilda boendeformer den 1 oktober 2000. Jämfört med förhållandena 1998 innebär det en mindre minskning av antalet boende i åldersgruppen yngre än 45 år samtidigt som antalet boende i åldersgruppen 45–64 år ökat något. I förhållande till befolkningen har andelen boende varit relativt konstant under tidsperioden 1998–2000, som framgår av tabellen nedan.

Permanent boende i särskilda boendeformer 1998–2000

År	Antal boende –44 år	Antal per 10 000 av befolkn. –44 år	Antal boende 45–64 år	Antal per 10 000 av befolkn. 45–64 år	Antal boende –64 år	Antal per 10 000 av befolkn. –64 år
1998	1 472	3	4 238	19	5 710	8
1999	1 224	2	3 952	18	5 176	7
2000	1 361	3	4 318	19	5 679	8

Få barn och ungdomar bor i särskilda boendeformer.

Åldersfördelningen bland de boende i särskilda boendeformer har i stort sett varit oförändrad under åren 1998–2000. De flesta är i åldrarna mellan 45 och 64 år. En mycket liten del är barn och ungdomar.

Procentuell fördelning av boende i särskilda boendeformer efter ålder 1998–2000

Ålder	1998	1999	2000
–19 år	1	1	1
20–44 år	25	23	23
45–64 år	74	76	76
–64 år	100	100	100

Ökning av andelen boende i bostäder som drivs i enskild regi.

Av de ca 5 680 personer med funktionshinder som bodde permanent i särskilda boendeformer 1 oktober 2000, bodde ca 23 procent i bostäder som drivs i enskild regi. Detta innebär att andelen boende i enskild regi ökat de senaste åren. År 1998 bodde ca 16 procent i enskild regi och 1999 var andelen ca 18 procent. Med enskild regi avses särskilda boendeformer som drivs av enskild vård- och

omsorgsgivare, t ex bolag (inkl kommunala bolag), stiftelse eller kooperativ som på uppdrag av och mot ersättning av kommunen producerar vård, omsorg och service eller som kommunen köper platser av. En mindre del av de boende – ca 2 procent – bodde, i likhet med år 1999, i bostäder som antingen drevs i landstingets regi eller av annan kommun som den egna kommunen köpte platser av.

Korttidsvård/korttidsboende

Med korttidsvård/korttidsboende avses tillfälligt boende i särskilda boendeformer förenat med behandling, rehabilitering och omvårdnad för bl a avlösning, växelvård och eftervård.

Den 1 oktober 2000 erhöll ca 700 personer yngre än 65 år korttidsvård/boende, vilket är en ökning med ca 270 personer jämfört med året innan. Ca 60 av de boende var män. Jämfört med 1999 har andelen som bodde i enskild regi ökat kraftigt – från ca 10 procent 1999 till ca 27 procent 2000. Endast ca 4 procent bodde i bostäder som drevs antingen i landstingets eller annan kommuns regi eller som kommunen köpte platser av. Denna andel var densamma 1999.

Dagverksamhet

Med dagverksamhet avses stöd, enligt socialtjänstlagen eller insats enligt hälso- och sjukvårdslagen, i form av behandling och rehabilitering under dagtid till personer med t ex åldersdemens, psykiska funktionshinder samt personer i övrigt med behov av behandling och rehabilitering.

Ca 3 400 personer yngre än 65 år hade ett individuellt beslut om dagverksamhet den 1 oktober 2000, vilket är en ökning med drygt 400 personer jämfört med 1999. De allra flesta – nära 90 procent – bodde i ordinärt boende. Antalet män och kvinnor var i stort sett detsamma.

Antalet besök per person med dagverksamhet var i genomsnitt under oktober månad ca 8 besök, vilket också var fallet under november månad 1999.

Tabellförteckning/List of tables

Sida/Page

- | | | |
|-----|--|--|
| 39. | 1. Antal personer med insats enligt LSS av kommunerna den 1 juni 2000 fördelade efter personkrets, kön och ålder. Riket
Exklusive personer med råd och stöd som enda LSS-insats. | 1. Number of persons with measures under LSS by the municipality on 1 June 2000 broken down by person circle, gender and age. All Sweden. Persons whose only measure is counselling and other personal support under LSS are not included. |
| 40. | 2. Antal personer med insats enligt LSS av kommunerna den 1 juni 2000 per 10 000 av befolkningen fördelade efter personkrets, kön och ålder. Riket.
Exklusive personer med råd och stöd som enda LSS-insats. | 2. Number of persons with measures under LSS by the municipality on 1 June 2000 per 10,000 head of population broken down by person circle, gender and age. All Sweden. Persons whose only measure is counselling and other personal support under LSS are not included. |
| 41. | 3. Antal personer samt antal per 10 000 av befolkningen med insats enligt LSS av kommunerna den 1 juni 2000 fördelade efter ålder. Kommunvis fördelning.
Exklusive personer med råd och stöd som enda LSS-insats. | 3. Number of persons and number per 10,000 head of population with measures under LSS by the municipality on 1 June 2000 broken down by age. Broken down by municipalities.
Persons whose only measure is counselling and other personal support under LSS are not included. |
| 48. | 4. Antal personer samt antal per 10 000 av befolkningen med insats enligt LSS av kommunerna den 1 juni 2000 fördelade efter personkrets. Kommunvis fördelning.
Exklusive personer med råd och stöd som enda LSS-insats. | 4. Number of persons and number per 10,000 head of population with measures under LSS by the municipality on 1 June 2000 broken down by person circle. Broken down by municipalities.
Persons whose only measure is counselling and other personal support under LSS are not included. |
| 55. | 5. Antal personer samt antal per 10 000 av befolkningen med insats enligt LSS av kommunerna den 1 juni 2000 fördelade efter personkrets. Länsvis fördelning.
Exklusive personer med råd och stöd som enda LSS-insats. | 5. Number of persons and number per 10,000 head of population with decisions on measures under LSS by the municipality on 1 June 2000 broken down by person circle. Broken down by county.
Persons whose only measure is counselling and other personal support under LSS are not included. |
| 56. | 6. Antal personer med beslut om råd och stöd enligt LSS den 1 november 2000 fördelade efter personkrets, kön och ålder. Riket. | 6. Number of persons with decisions on counselling and other personal support under LSS on 1 November 2000 broken down by person circle, gender and age. All Sweden. |

57. 7. Antal personer med beslut om råd och stöd enligt LSS den 1 november 2000 per 10 000 av befolkningen fördelade efter personkrets, kön och ålder. Riket.
7. Number of persons with decisions on counselling and other personal support under LSS on 1 November 2000 per 10,000 head of population broken down by person circle, gender and age. All Sweden.
58. 8 a. Antal personer samt antal per 10 000 av befolkningen med beslut om råd och stöd enligt LSS av landstingen den 1 november 2000 fördelade efter ålder. Redovisning per landstingsområde.
- 8 a. Number of persons and number per 10,000 head of population with decisions on counselling and other personal support under LSS by the county councils on 1 November 2000 broken down by age. Reporting by county council area.
59. 8 b. Antal personer med beslut om råd och stöd enligt LSS av kommunerna den 1 november 2000 fördelade efter ålder. Kommunvis fördelning.
- 8 b. Number of persons with decisions on counselling and other personal support under LSS by the municipality on 1 November 2000 broken down by age. Broken down by municipalities.
60. 9 a. Antal personer samt antal per 10 000 av befolkningen med beslut om råd och stöd enligt LSS av landstingen den 1 november 2000 fördelade efter personkrets. Redovisning per landstingsområde.
- 9 a. Number of persons and number per 10,000 head of population with decisions on counselling and other personal support under LSS by the county councils on 1 November 2000 broken down by person circle. Reporting by county council area.
61. 9 b. Antal personer med beslut om råd och stöd enligt LSS av kommunerna den 1 november 2000 fördelade efter personkrets. Kommunvis fördelning.
- 9 b. Number of persons with decisions on counselling and other personal support under LSS by the municipality on 1 November 2000 broken down by person circle. Broken down by municipalities.
62. 10. Antal personer med respektive insats enligt LSS den 1 juni 2000 fördelade efter ålder, kön och insats. Riket.
Antal personer med beslut om råd och stöd avser den 1 november 2000.
10. Number of persons with measures under LSS on 1 June 2000 broken down by age, gender and measure. All Sweden.
Number of persons with decisions on counselling and other personal support under LSS on the 1 November 2000.
63. 11. Antal barn och ungdomar med vissa insatser enligt LSS den 1 juni 2000 fördelade efter ålder, kön och insats. Riket.
Antal barn och ungdomar med beslut om råd och stöd avser den 1 november 2000.
11. Number of children and young people with decisions on some measures under LSS on 1 June 2000 broken down by age, gender and measure. All Sweden.
Number of persons with decisions on counselling and other personal support under LSS on the 1 November 2000.

64. 12. Antal personer med respektive insats enligt LSS den 1 juni 2000 fördelade efter personkrets, kön och insats. Riket.
Antal personer med beslut om råd och stöd avser den 1 november 2000.
12. Number of persons with decisions on measures under LSS on 1 June 2000 broken down by person circle, gender and measure. All Sweden.
Number of persons with decisions on counselling and other personal support under LSS on the 1 November 2000.
65. 13. Antal personer med respektive insats enligt LSS den 1 juni 2000 fördelade efter insats. Kommunvis fördelning.
Antal personer med beslut om råd och stöd avser den 1 november 2000.
13. Number of persons with decisions on measures under LSS on 1 June 2000 broken down by measures. Broken down by municipalities.
Number of persons with decisions on counselling and other personal support under LSS on the 1 November 2000.
78. 14. Antal barn med bostad med särskild service för barn och ungdom enligt 9 § punkt 8 LSS och därav antal boende i familjehem samt antal vuxna med bostad med särskild för vuxna enligt 9 § punkt 9 LSS den 1 juni 2000. Kommunvis fördelning.
14. Number of children with decisions on residence with special service for children under § 9 clause 8 of LSS and of them residing in foster homed and number of adults under § 9 clause 9 of LSS on 1 June 2000. Broken down by municipalities.
86. 15. Antal personer med bostad med särskild service för barn enligt 9 § punkt 8 LSS respektive för vuxna enligt 9 § punkt 9 LSS den 1 juni 2000 fördelade efter personkrets. Länsvis fördelning.
15. Number of persons with decisions on residence with special service for children under § 9 clause 8 of LSS and adults under § 9 clause 9 of LSS on 1 November 2000 broken down by person circle. Broken down by county.
87. 16. Antal personer som på grund av psykiska funktionshinder hade insats enligt LSS av kommunerna den 1 juni 2000 fördelade efter ålder och kön. Riket.
Exklusive personer med råd och stöd som enda LSS-insats.
16. Number of persons with decisions due to their mentally functional impairments on measures under LSS by the municipality on 1 June 2000 broken down by gender and age. All Sweden.
Persons whose only measure is counselling and other personal support under LSS are not included.
88. 17. Antal personer med bostad med särskild service enligt 9 § punkt 8 LSS respektive 9 § punkt 9 LSS samt antal och andel av dessa personer som bodde i en annan än den betalande kommunen den 1 juni 2000.
Länsvis fördelning.
17. Number of persons with decisions on residence with special service for children under § 9 clause 8 of LSS and adults under § 9 clause 9 of LSS on 1 June 2000 and the number and percent of those not living in the municipalities paying for the measure. Broken down by municipalities.

- | | | |
|------|--|--|
| 89. | 18. Personer med insats enligt LSS av kommunerna den 1 juni 2000 fördelade efter antal insatser. Kommunvis fördelning. Exklusive LSS-insatsen råd och stöd. | 18. Persons with measures under LSS by the municipality on 1 June 2000 broken down by number of measures. Broken down by municipalities. Counselling and other personal support under LSS is not included. |
| 102. | 19. Personer med insats enligt LSS av kommunerna den 1 juni 2000 fördelade efter personkrets, ålder och antal insatser. Riket. Exklusive LSS-insatsen råd och stöd. | 19. Persons with measures under LSS by the municipality on 1 June 2000 broken down by person circle, age and number of measures. All Sweden. Counselling and other personal support under LSS is not included. |
| 103. | 20 a. Personer med insats enligt LSS av kommunerna den 1 juni 2000 fördelade efter ålder och insatser. Riket. Exklusive LSS-insatsen råd och stöd. Personkrets 1. | 20 a. Persons with measures under LSS by the municipality on 1 June 2000 broken down by age and measures. All Sweden. Counselling and other personal support under LSS is not included. Person circle 1. |
| 104. | 20 b. Personer med insats enligt LSS av kommunerna den 1 juni 2000 fördelade efter insatser. Riket. Exklusive LSS-insatsen råd och stöd. Personkrets 2. | 20 b. Persons with measures under LSS by the municipality on 1 June 2000 broken down by measures. All Sweden. Counselling and other personal support under LSS is not included. Person circle 2. |
| 105. | 20 c. Personer med insats enligt LSS av kommunerna den 1 juni 2000 fördelade efter ålder och insatser. Riket. Exklusive LSS-insatsen råd och stöd. Personkrets 3. | 20 c. Persons with measures under LSS by the municipality on 1 June 2000 broken down by age and measures. All Sweden. Counselling and other personal support under LSS is not included. Person circle 3. |
| 106. | 21. Antal personer –64 år i ordinärt boende som var beviljade hemtjänst 1 oktober 2000 fördelade efter ålder och kön. Riket. | 21. Persons aged –64 in ordinary housing awarded home-help services on 1 October 2000 by age and sex. All Sweden. |
| 107. | 22. Antal permanent boende –64 år i särskilda boendeformer 1 oktober 2000 fördelade efter ålder och kön. Riket. | 22. Number of permanent residents aged –64 in special forms of housing accommodation on 1 October 2000 by age and sex. All Sweden. |
| 108. | 23. Antal personer –64 år i ordinärt boende som var beviljade hemtjänst och antal permanent boende –64 år i särskilda boendeformer 1 oktober 2000. Kommunvis fördelning. | 23. Persons aged –64 in ordinary housing awarded home-help services and number of permanent residents aged –64 in special forms of housing accommodation on 1 October 2000. Breakdown by municipalities. |

121. 24. Antal personer –64 år i ordinärt boende som var beviljade hemtjänst 1 oktober 2000 fördelade efter ålder och kön samt antal beviljade eller beräknade hjälptimmar för beviljade insatser under oktober 2000. Riket.
24. Persons aged –64 in ordinary housing awarded home-help services on 1 October 2000 by age, sex and either actual or estimated number of hours of help in October 2000. All Sweden.
122. 25. Antal personer –64 år i ordinärt boende som var beviljade hemtjänst 1 oktober 2000 fördelade efter antal beviljade eller beräknade hjälptimmar för beviljade insatser under oktober 2000. Kommunvis fördelning.
25. Persons aged –64 in ordinary housing awarded home-help services on 1 October 2000 by either actual or estimated number of hours of help in October 2000. Breakdown by municipalities.
134. 26. Antal personer –64 år i ordinärt boende som var beviljade hemtjänst 1 oktober 2000 fördelade efter regiform, antal beviljade hjälptimmar under oktober 2000 fördelade efter regiform, antal personer –64 år som var beviljade anhörigbidrag 1 oktober 2000 samt antal personer –64 år som fick hjälp av anhörig/närstående anställd av kommunen. Kommunvis fördelning.
26. Persons aged –64 in ordinary housing awarded home-help services 1 October 2000 by form of management, persons aged –64 awarded next-of-kin allowance and persons –64 who received help of next-of-kin who were employed by the municipality. Breakdown by municipalities.
148. 27. Antal personer –64 år i ordinärt boende med hemsjukvård och hemtjänst 1 oktober 2000 fördelade efter ålder och kön. Riket.
27. Persons aged –64 in ordinary housing awarded home-help services and home medical care on 1 October 2000 by age and sex. All Sweden.
149. 28. Antal personer –64 år i ordinärt boende med hemsjukvård och hemtjänst 1 oktober 2000. Kommunvis fördelning.
28. Persons aged –64 in ordinary housing awarded home-help services and home medical care 1 October 2000. Breakdown by municipalities.
153. 29. Antal permanent boende –64 år i särskilda boendeformer 1 oktober 2000 fördelade efter regiform. Kommunvis fördelning.
29. Number of permanent residents aged –64 in special forms of housing accommodation 1 October 2000 by form of management. Breakdown by municipalities.
161. 30. Antal personer –64 år med behovsprövad korttidsvård 1 oktober 2000 fördelade efter regiform. Kommunvis fördelning.
30. Persons aged –64 with need-tested short-term care 1 October 2000. Breakdown by municipalities.

174. 31. Boende –64 år, permanent eller tillfälligt, i särskilda boendeformer 1 oktober 2000 fördelade efter hur många som hade egen toalett resp dusch/bad och antal som delade bostad med annan/andra än maka/make/samboende. Kommunvis fördelning.
31. Residents aged –64 in special forms of housing accommodation 1 October 2000 according to how many had their own toilet or shower/bath and the number of residents sharing housing with other persons than husband/wife/partner. Breakdown by municipalities.
188. 32. Antal personer –64 år med behovsprövad dagverksamhet 1 oktober 2000. Kommunvis fördelning.
32. Persons aged –64 with needs-tested daytime activities 1 October 2000. Breakdown by municipalities.

List of terms

Anhörigbidrag – next-of-kin allowance

Antal – number

Avlösarservice – relief service in the home

Befolkning – population

Beslut – decision

Boende barn – resident children

Boende vuxna – resident adults

Bostad – residence

Daglig verksamhet – daily activities

Dagverksamhet – daytime activity

Enligt LSS – according to LSS

Enskild vårdgivare – private care provider

Fördelning – breakdown

Hela riket – the whole country

Hemtjänst – home-help services

Insats – measure

Insats enligt LSS – measure according to LSS

Kommun – municipality

Kommunvis fördelning – breakdown by municipalities

Kontaktperson – contact person

Korttidsstillsyn – short time minding of schoolchildren over 12

Korttidsvistelse – short stay away from home

Korttidsvård/korttidsboende – short-term care

Kön – gender

Landsting – county council

Landstingsområde – county council area

Ledsagarservice – companion service

Län – county

Länsvi fördelning – breakdown by county

Män – men

Ordinärt boende – ordinary housing

Personer – persons

Personkrets – person circle

Personlig assistans – personal assistance

Redovisning – reporting

Riket – all Sweden

Råd och stöd – counselling and other personal support

Samtliga – all

Särskild service – special service

Särskilda boendeformer – special forms of housing accommodation

Totalt – total

Ålder – age

Teckenförklaring

- (0) Värdet är noll, inget finns att redovisa.
- (..) Uppgiften finns inte tillgänglig eller är alltför osäker för att anges.
- (.) Värde kan inte förekomma.
- (X) Antalet observationer är tre eller färre.

Explanation of the symbols

- 0) The value is zero, nothing to account for.
- (..) The information is not available or is too uncertain to be given.
- (.) Category not applicable.
- (X) The value is three or less.

Bilagor

1. Statistikblankett om stöd och service till vissa funktionshindrade (LSS) den 1 juni 2000
2. Statistikblankett till landstingen om råd och stöd enligt LSS den 1 november 2000
3. Statistikblankett till kommunerna om råd och stöd enligt LSS den 1 november 2000
4. Statistikblankett om vård och omsorg om äldre och funktionshindrade enligt socialtjänstlagen samt hälso- och sjukvårdslagen 2000

Appendix

1. Statistical form concerning decisions according to the Act, LSS, concerning Support and Service for Certain Persons with Functional Impairment 1 June 2000
2. Statistical form to the county councils concerning counselling and other personal support 1 November 2000
3. Statistical form to the municipalities concerning counselling and other personal support 1 November 2000
4. Statistical form concerning community care services for the elderly and for persons with functional impairment according to the Social Services Act and the Health and Medical Services Act in 2000.

Tabell 1
Antal personer med insats enligt LSS av kommunerna den 1 juni 2000
fördelade efter personkrets, kön och ålder. Riket¹⁾
Exklusive personer med råd och stöd som enda LSS-insats

Ålder	Antal personer med beslut om insats enligt LSS									Samtliga		
	Personkrets 1			Personkrets 2			Personkrets 3					
	Män	Kvinnor	Totalt	Män	Kvinnor	Totalt	Män	Kvinnor	Totalt	Män	Kvinnor	Totalt
0-6	657	368	1025	.	.	.	177	169	346	834	537	1371
7-12	2464	1315	3779	.	.	.	429	274	703	2893	1589	4482
13-22	4230	2948	7178	10	6	16	492	341	833	4732	3295	8027
23-64	11850	9625	21475	664	339	1003	2922	3095	6017	15436	13059	28495
65-	1122	1137	2259	28	17	45	376	472	848	1526	1626	3152
Samtliga	20323	15393	35716	702	362	1064	4396	4351	8747	25421	20106	45527

1) För Sundbybergs kommun har 1999 års uppgifter använts

Tabell 2

**Antal personer med insats enligt LSS av kommunerna den 1 juni 2000
per 10 000 av befolkningen fördelade efter personkrets, kön och ålder. Riket¹⁾
Exklusive personer med råd och stöd som enda LSS-insats**

Ålder	Antal personer med beslut om insats enligt LSS											
	Personkrets 1			Personkrets 2			Personkrets 3			Samtliga		
	Män	Kvinnor	Totalt	Män	Kvinnor	Totalt	Män	Kvinnor	Totalt	Män	Kvinnor	Totalt
0-6	19	11	15	.	.	.	5	5	5	24	16	20
7-12	65	37	51	.	.	.	11	8	10	77	44	61
13-22	80	58	69	0	0	0	9	7	8	89	65	77
23-64	48	40	44	3	1	2	12	13	12	62	54	58
65-	17	13	15	0	0	0	6	5	6	24	18	21
Samtliga	46	34	40	2	1	1	10	10	10	58	45	51

1) För Sundbybergs kommun har 1999 års uppgifter använts

Tabell 3

Antal personer samt antal per 10 000 av befolkningen med insats enligt LSS av kommunerna den 1 juni 2000 fördelade efter ålder. Kommunvis fördelning¹⁾
Exklusive personer med råd och stöd som enda LSS-insats

Län Kommun	Antal personer med beslut om insats enligt LSS			Antal per 10 000 av befolkningen		
	Ålder 0-22	23-	Samtliga	Ålder 0-22	23-	Samtliga
Hela riket¹⁾	13926	31828	45754	57	49	52
Stockholms län¹⁾						
Botkyrka	141	244	385	60	49	53
Danderyd	43	54	97	50	26	33
Ekerö	39	88	127	54	58	57
Haninge	116	179	295	54	37	42
Huddinge	153	194	347	59	33	41
Järfälla	80	131	211	45	31	35
Lidingö	63	116	179	57	39	44
Nacka	85	124	209	38	24	28
Norrtälje	84	189	273	58	50	52
Nykvarn	13	29	42	49	53	52
Nynäshamn	33	85	118	48	50	49
Salem	15	37	52	33	40	38
Sigtuna	49	104	153	46	43	44
Sollentuna	103	151	254	58	37	44
Solna	56	100	156	49	22	28
Stockholm	858	1669	2527	49	29	34
Sundbyberg ¹⁾	32	74	106	43	28	31
Södertälje	142	281	423	62	51	54
Tyresö	63	103	166	51	39	42
Täby	113	124	237	63	29	39
Upplands-Bro	18	62	80	27	43	38
Upplands-Väsby	60	105	165	54	40	44
Vallentuna	52	77	129	62	46	51
Vaxholm	11	15	26	38	23	28
Värmdö	35	53	88	36	25	28
Österåker	93	137	230	86	58	67
Summa länet	2550	4525	7075	52	34	39
Uppsala län						
Enköping	58	126	184	55	48	50
Håbo	27	18	45	48	15	26
Tierp	48	108	156	89	75	78
Uppsala	407	670	1077	73	50	57
Älvkarleby	8	31	39	34	47	44
Östhammar	59	108	167	94	70	77
Summa länet	607	1061	1668	71	51	57
Södermanlands län						
Eskilstuna	133	325	458	56	50	52
Flen	22	117	139	49	97	84
Gnesta	18	15	33	62	22	34
Katrineholm	47	198	245	52	85	76
Nyköping	60	228	288	45	64	59
Oxelösund	26	58	84	96	71	77
Strängnäs	39	49	88	45	23	30
Trosa	10	17	27	33	24	26
Vingåker	9	37	46	35	56	50

Tabell 3

**Antal personer samt antal per 10 000 av befolkningen med insats enligt LSS av kommunerna den 1 juni 2000 fördelade efter ålder. Kommunvis fördelning¹⁾
Exklusive personer med råd och stöd som enda LSS-insats**

Län Kommun	Antal personer med beslut om insats enligt LSS			Antal per 10 000 av befolkningen		
	Ålder			Ålder		
	0-22	23-	Samtliga	0-22	23-	Samtliga
Summa länet	364	1044	1408	52	56	55
Östergötlands län						
Boxholm	6	12	18	40	31	34
Finspång	34	83	117	59	53	54
Kinda	18	39	57	62	54	56
Linköping	178	526	704	47	55	53
Mjölby	31	127	158	44	70	63
Motala	75	153	228	64	50	54
Norrköping	244	653	897	71	74	73
Söderköping	55	79	134	131	81	96
Vadstena	6	16	22	30	28	29
Valdemarsvik	20	45	65	91	73	78
Ydre	x	x	x	x	x	x
Åtvidaberg	16	34	50	48	40	42
Ödeshög	x	7	x	x	17	x
Summa länet	687	1777	2464	59	60	60
Jönköpings län						
Aneby	15	15	30	71	33	45
Eksjö	32	62	94	70	51	56
Gislaved	44	93	137	47	44	45
Gnosjö	13	24	37	39	34	36
Habo	13	16	29	41	25	30
Jönköping	141	499	640	42	60	55
Mullsjö	11	20	31	48	42	44
Nässjö	64	105	169	78	49	57
Sävsjö	14	65	79	44	83	71
Tranås	40	66	106	86	51	60
Vaggeryd	13	62	75	34	69	59
Vetlanda	40	74	114	54	38	43
Värnamo	35	177	212	37	77	66
Summa länet	475	1278	1753	50	55	53
Kronobergs län						
Alvesta	27	67	94	49	50	50
Lessebo	11	18	29	46	30	35
Ljungby	44	134	178	60	68	66
Markaryd	13	40	53	51	55	54
Tingsryd	27	58	85	77	59	64
Uppvidinge	17	48	65	65	67	66
Växjö	79	370	449	38	70	61
Älmhult	x	25	x	x	22	x
Summa länet	220	760	980	45	60	55
Kalmar län						
Borgholm	18	52	70	62	62	62
Emmaboda	0	63	63	0	87	64
Hultsfred	34	93	127	83	84	84
Högsby	7	20	27	39	44	42
Kalmar	85	204	289	52	48	49

Tabell 3

**Antal personer samt antal per 10 000 av befolkningen med insats enligt LSS av kommunerna den 1 juni 2000 fördelade efter ålder. Kommunvis fördelning¹⁾
Exklusive personer med råd och stöd som enda LSS-insats**

Län Kommun	Antal personer med beslut om insats enligt LSS			Antal per 10 000 av befolkningen		
	Ålder			Ålder		
	0-22	23-	Samtliga	0-22	23-	Samtliga
Mönsterås	12	25	37	33	26	28
Mörbylånga	18	61	79	47	63	59
Nybro	34	112	146	66	77	74
Oskarshamn	37	64	101	54	33	38
Torsås	12	18	30	60	33	40
Vimmerby	17	45	62	39	39	39
Västervik	76	170	246	77	62	66
Summa länet	350	927	1277	55	54	54
Gotlands län						
Gotland	146	196	342	90	48	60
Summa länet	146	196	342	90	48	60
Blekinge län						
Karlshamn	45	176	221	58	77	72
Karlskrona	94	192	286	58	43	47
Olofström	26	77	103	72	74	74
Ronneby	34	107	141	44	51	49
Sölvesborg	42	36	78	97	30	47
Summa länet	241	588	829	61	53	55
Skåne län						
Bjuv	22	21	43	56	21	31
Bromölla	24	19	43	70	22	36
Burlöv	28	13	41	63	12	27
Båstad	19	30	49	53	29	35
Eslöv	59	178	237	70	88	83
Helsingborg	150	308	458	49	35	39
Hässleholm	64	286	350	48	81	72
Höganäs	40	56	96	67	34	42
Hörby	21	59	80	55	60	58
Höör	17	48	65	41	49	47
Klippan	15	49	64	35	43	41
Kristianstad	108	284	392	52	53	53
Kävlinge	34	66	100	47	38	41
Landskrona	48	137	185	48	49	49
Lomma	20	28	48	39	22	27
Lund	124	356	480	43	51	49
Malmö	332	997	1329	50	52	51
Osby	20	34	54	58	37	42
Perstorp	6	12	18	31	25	27
Simrishamn	19	93	112	40	64	58
Sjöbo	22	28	50	48	23	30
Skurup	23	25	48	59	26	35
Staffanstorps	29	41	70	48	30	35
Svalöv	26	54	80	70	61	64
Svedala	21	57	78	38	46	44
Tomelilla	16	39	55	48	43	44
Trelleborg	72	128	200	69	46	52
Vellinge	35	34	69	39	16	23
Ystad	32	88	120	48	45	46

Tabell 3

Antal personer samt antal per 10 000 av befolkningen med insats enligt LSS av kommunerna den 1 juni 2000 fördelade efter ålder. Kommunvis fördelning¹⁾
Exklusive personer med råd och stöd som enda LSS-insats

Län Kommun	Antal personer med beslut om insats enligt LSS			Antal per 10 000 av befolkningen		
	Ålder			Ålder		
	0-22	23-	Samtliga	0-22	23-	Samtliga
Åstorp	18	43	61	47	48	47
Ängelholm	51	111	162	50	41	43
Örkelljunga	15	30	45	56	45	48
Östra Göinge	10	43	53	24	43	37
Summa länet	1540	3795	5335	50	46	47
Hallands län						
Falkenberg	56	175	231	50	64	60
Halmstad	119	311	430	50	51	50
Hylte	16	21	37	53	28	35
Kungsbacka	76	101	177	38	22	27
Laholm	54	86	140	85	53	62
Varberg	64	150	214	43	40	41
Summa länet	385	844	1229	48	43	45
Västra Götalands län						
Ale	36	66	102	46	37	40
Alingsås	74	110	184	72	44	52
Bengtstors	9	33	42	33	41	39
Bollebygd	18	19	37	75	35	47
Borås	145	338	483	55	48	50
Dals-Ed	8	19	27	57	52	53
Essunga	10	9	19	60	22	33
Falköping	52	128	180	61	57	58
Färgelanda	8	24	32	39	48	46
Grästorps	23	18	41	138	42	69
Gullspång	18	33	51	112	77	86
Göteborg	775	1564	2339	64	45	50
Götene	18	43	61	48	46	47
Herrljunga	10	30	40	37	45	42
Hjo	20	38	58	81	60	66
Härryda	54	68	122	56	33	40
Karlsborg	16	18	34	88	34	48
Kungälv	69	130	199	62	50	54
Lerum	69	86	155	61	36	44
Lidköping	77	187	264	75	71	72
Lilla Edet	16	56	72	41	62	56
Lysekil	42	52	94	107	48	63
Mariestad	38	173	211	60	99	89
Mark	53	86	139	55	37	42
Mellerud	19	56	75	72	77	76
Munkedal	18	33	51	61	44	48
Mölnådal	107	225	332	65	57	59
Orust	22	51	73	53	47	49
Partille	83	79	162	79	35	49
Skara	26	94	120	49	72	66
Skövde	91	230	321	65	65	65
Sotenäs	12	20	32	50	28	33
Stenungsund	41	55	96	65	38	46
Strömstad	15	46	61	52	56	55
Svenljunga	25	46	71	84	60	67

Tabell 3

**Antal personer samt antal per 10 000 av befolkningen med insats enligt LSS
av kommunerna den 1 juni 2000 fördelade efter ålder. Kommunvis fördelning¹⁾
Exklusive personer med råd och stöd som enda LSS-insats**

Län Kommun	Antal personer med beslut om insats enligt LSS			Antal per 10 000 av befolkningen		
	Ålder 0-22	23-	Samtliga	Ålder 0-22	23-	Samtliga
Tanum	20	34	54	62	38	45
Tibro	19	42	61	64	55	58
Tidaholm	21	37	58	60	40	46
Tjörn	22	31	53	50	30	36
Tranemo	21	38	59	60	44	49
Trollhättan	95	240	335	64	63	63
Töreboda	22	52	74	80	75	77
Uddevalla	79	259	338	58	73	69
Ulricehamn	62	101	163	99	63	73
Vara	42	63	105	96	54	65
Vårgårda	22	24	46	66	33	43
Vänersborg	65	181	246	62	69	67
Åmål	16	62	78	48	65	61
Öckerö	19	37	56	53	45	47
Summa länet	2642	5464	8106	64	51	54
Värmlands län						
Arvika	39	81	120	57	42	46
Eda	15	15	30	67	23	35
Filipstad	36	56	92	129	64	79
Forshaga	29	46	75	85	56	65
Grums	22	45	67	86	64	70
Hagfors	29	64	93	87	60	66
Hammarö	38	65	103	87	66	73
Karlstad	153	284	437	71	48	54
Kil	34	29	63	95	35	53
Kristinehamn	50	94	144	81	52	59
Munkfors	11	19	30	117	59	72
Storfors	12	15	27	95	43	57
Sunne	40	40	80	106	41	59
Säffle	35	75	110	82	61	66
Torsby	24	44	68	71	43	50
Årjäng	21	34	55	82	47	56
Summa länet	588	1006	1594	81	50	58
Örebro län						
Askersund	18	50	68	59	59	59
Degerfors	13	29	42	48	37	40
Hallsberg	30	61	91	68	54	58
Hällefors	7	44	51	37	72	64
Karlskoga	36	130	166	46	56	53
Kumla	4	100	104	7	74	55
Laxå	9	30	39	51	61	58
Lekeberg	5	24	29	25	48	41
Lindesberg	30	94	124	47	55	53
Ljusnarsberg	x	18	x	x	42	x
Nora	21	69	90	73	91	86
Örebro	196	519	715	55	59	58
Summa länet	370	1168	1538	49	59	56
Västmanlands län						

Tabell 3

Antal personer samt antal per 10 000 av befolkningen med insats enligt LSS av kommunerna den 1 juni 2000 fördelade efter ålder. Kommunvis fördelning¹⁾
Exklusive personer med råd och stöd som enda LSS-insats

Län Kommun	Antal personer med beslut om insats enligt LSS			Antal per 10 000 av befolkningen		
	Ålder			Ålder		
	0-22	23-	Samtliga	0-22	23-	Samtliga
Arboga	15	45	60	41	44	43
Fagersta	19	48	67	64	51	54
Hallstahammar	42	93	135	105	84	90
Heby	31	34	65	76	36	48
Kungsör	17	66	83	77	111	102
Köping	32	96	128	49	53	52
Norberg	12	17	29	73	39	49
Sala	30	93	123	50	60	57
Skinnskatteberg	5	5	10	38	14	21
Surahammar	22	28	50	76	38	48
Västerås	215	388	603	63	42	48
Summa länet	440	913	1353	63	49	53
Dalarnas län						
Avesta	34	73	107	59	44	48
Borlänge	87	218	305	65	64	65
Falun	85	189	274	53	49	50
Gagnef	8	22	30	27	31	30
Hedemora	26	134	160	61	115	101
Leksand	10	44	54	24	40	35
Ludvika	30	90	120	46	45	45
Malung	18	27	45	68	33	42
Mora	31	121	152	57	82	76
Orsa	8	19	27	42	37	39
Rättvik	11	44	55	41	54	51
Smedjebacken	18	29	47	58	34	41
Säter	17	26	43	52	33	38
Vansbro	8	33	41	43	61	56
Älvdalen	14	34	48	71	59	62
Summa länet	405	1103	1508	53	54	54
Gävleborgs län						
Bollnäs	47	148	195	68	75	73
Gävle	127	335	462	52	51	51
Hofors	9	43	52	33	54	49
Hudiksvall	58	133	191	57	49	51
Ljusdal	9	95	104	18	64	52
Nordanstig	21	40	61	77	53	59
Ockelbo	12	20	32	75	44	52
Ovanåker	23	45	68	69	49	54
Sandviken	45	131	176	49	47	47
Söderhamn	29	166	195	42	80	70
Summa länet	380	1156	1536	52	56	55
Västernorrlands län						
Härnösand	71	192	263	105	103	103
Kramfors	43	116	159	83	71	74
Sollefteå	34	131	165	61	80	75
Sundsvall	150	380	530	62	55	57
Timrå	25	55	80	51	42	44
Ånge	16	76	92	58	90	82

Tabell 3

Antal personer samt antal per 10 000 av befolkningen med insats enligt LSS av kommunerna den 1 juni 2000 fördelade efter ålder. Kommunvis fördelning¹⁾
Exklusive personer med råd och stöd som enda LSS-insats

Län Kommun	Antal personer med beslut om insats enligt LSS			Antal per 10 000 av befolkningen		
	Ålder			Ålder		
	0-22	23-	Samtliga	0-22	23-	Samtliga
Örnsköldsvik	96	209	305	64	51	55
Summa länet	435	1159	1594	68	63	65
Jämtlands län						
Berg	9	44	53	41	74	65
Bräcke	17	71	88	85	127	116
Härjedalen	16	34	50	59	39	44
Krokom	27	49	76	65	49	54
Ragunda	9	36	45	59	75	71
Strömsund	25	81	106	71	78	76
Åre	12	25	37	44	36	38
Östersund	123	307	430	79	72	74
Summa länet	238	647	885	69	68	68
Västerbottens län						
Bjurholm	7	4	11	108	20	41
Dorotea	7	19	26	83	76	78
Lycksele	22	85	107	60	90	82
Malå	4	13	17	41	49	47
Nordmaling	10	40	50	45	73	65
Norsjö	18	23	41	144	67	87
Robertsfors	18	45	63	83	88	86
Skellefteå	150	373	523	74	71	72
Sorsele	x	8	x	x	34	x
Storuman	5	30	35	28	58	50
Umeå	145	416	561	46	57	54
Vilhelmina	12	37	49	54	65	62
Vindeln	13	37	50	81	83	82
Vännäs	29	98	127	113	164	149
Åsele	5	20	25	56	73	69
Summa länet	447	1248	1695	61	69	66
Norrbottens län						
Arjeplog	4	11	15	48	43	44
Arvidsjaur	17	55	72	97	102	101
Boden	68	216	284	87	103	99
Gällivare	24	66	90	46	44	45
Haparanda	17	70	87	60	92	84
Jokkmokk	11	24	35	70	54	58
Kalix	20	83	103	43	62	57
Kiruna	28	62	90	42	35	37
Luleå	126	238	364	63	46	51
Pajala	10	32	42	56	56	56
Piteå	71	191	262	63	66	65
Älvsbyn	12	65	77	50	99	86
Överkalix	0	21	21	0	65	50
Övertorneå	8	35	43	55	85	77
Summa länet	416	1169	1585	60	62	62

1) För Sundbybergs kommun har 1999 års uppgifter använts

Tabell 4

**Antal personer samt antal per 10 000 av befolkningen med insats enligt LSS
av kommunerna den 1 juni 2000 fördelade efter personkrets. Kommunvis fördelning¹⁾
Exklusive personer med råd och stöd som enda LSS-insats**

Län Kommun	Antal personer med beslut om insats enligt LSS			Antal per 10 000 av befolkningen		
	Personkrets 1+2	Personkrets 3	Samtliga	Personkrets 1+2	Personkrets 3	Samtliga
Hela riket¹⁾	36997	8757	45754	42	10	52
Stockholms län¹⁾						
Botkyrka	322	63	385	44	9	53
Danderyd	89	8	97	30	3	33
Ekerö	104	23	127	47	10	57
Haninge	244	51	295	35	7	42
Huddinge	304	43	347	36	5	41
Järfälla	197	14	211	33	2	35
Lidingö	145	34	179	36	8	44
Nacka	183	26	209	24	3	28
Norrtälje	253	20	273	48	4	52
Nykvarn	32	10	42	40	12	52
Nynäshamn	106	12	118	44	5	49
Salem	49	x	x	36	x	x
Sigtuna	128	25	153	37	7	44
Sollentuna	197	57	254	34	10	44
Solna	128	28	156	23	5	28
Stockholm	2091	436	2527	28	6	34
Sundbyberg ¹⁾	80	26	106	24	8	31
Södertälje	364	59	423	47	8	54
Tyresö	127	39	166	33	10	42
Täby	217	20	237	36	3	39
Upplands-Bro	64	16	80	31	8	38
Upplands-Väsby	145	20	165	39	5	44
Vallentuna	114	15	129	45	6	51
Vaxholm	21	5	26	23	5	28
Värmdö	80	8	88	26	3	28
Österåker	204	26	230	59	8	67
Summa länet	5988	1087	7075	33	6	39
Uppsala län						
Enköping	158	26	184	43	7	50
Håbo	36	9	45	21	5	26
Tierp	119	37	156	60	19	78
Uppsala	833	244	1077	44	13	57
Älvkarleby	23	16	39	26	18	44
Östhammar	130	37	167	60	17	77
Summa länet	1299	369	1668	44	13	57
Södermanlands län						
Eskilstuna	346	112	458	39	13	52
Flen	117	22	139	71	13	84
Gnesta	22	11	33	23	11	34
Katrineholm	198	47	245	61	15	76
Nyköping	216	72	288	44	15	59
Oxelösund	64	20	84	59	18	77
Strängnäs	63	25	88	21	8	30
Trosa	15	12	27	15	12	26
Vingåker	37	9	46	40	10	50
Summa länet	1078	330	1408	42	13	55

Tabell 4

**Antal personer samt antal per 10 000 av befolkningen med insats enligt LSS
av kommunerna den 1 juni 2000 fördelade efter personkrets. Kommunvis fördelning¹⁾
Exklusive personer med råd och stöd som enda LSS-insats**

Län Kommun	Antal personer med beslut om insats enligt LSS			Antal per 10 000 av befolkningen		
	Personkrets 1+2	Personkrets 3	Samtliga	Personkrets 1+2	Personkrets 3	Samtliga
Östergötlands län						
Boxholm	15	x	x	28	x	x
Finspång	109	8	117	51	4	54
Kinda	54	x	x	53	x	x
Linköping	553	151	704	42	11	53
Mjölby	117	41	158	47	16	63
Motala	179	49	228	42	12	54
Norrköping	594	303	897	49	25	73
Söderköping	102	32	134	73	23	96
Vadstena	21	x	x	27	x	x
Valdemarsvik	49	16	65	59	19	78
Ydre	4	x	x	10	x	x
Åtvidaberg	37	13	50	31	11	42
Ödeshög	x	5	x	x	9	x
Summa länet	1837	627	2464	45	15	60
Jönköpings län						
Aneby	22	8	30	33	12	45
Eksjö	68	26	94	40	15	56
Gislaved	114	23	137	37	8	45
Gnosjö	33	4	37	32	4	36
Habo	21	8	29	22	8	30
Jönköping	489	151	640	42	13	55
Mullsjö	23	8	31	33	11	44
Nässjö	142	27	169	48	9	57
Sävsjö	60	19	79	54	17	71
Tranås	60	46	106	34	26	60
Vaggeryd	62	13	75	49	10	59
Vetlanda	99	15	114	37	6	43
Värnamo	189	23	212	59	7	66
Summa länet	1382	371	1753	42	11	53
Kronobergs län						
Alvesta	67	27	94	35	14	50
Lessebo	18	11	29	22	13	35
Ljungby	158	20	178	58	7	66
Markaryd	31	22	53	32	22	54
Tingsryd	78	7	85	58	5	64
Uppvidinge	47	18	65	48	18	66
Växjö	336	113	449	45	15	61
Älmhult	19	8	27	12	5	18
Summa länet	754	226	980	43	13	55
Kalmar län						
Borgholm	64	6	70	57	5	62
Emmaboda	57	6	63	58	6	64
Hultsfred	122	5	127	80	3	84
Högsby	24	x	x	38	x	x
Kalmar	235	54	289	40	9	49
Mönsterås	27	10	37	20	8	28
Mörbylånga	69	10	79	51	7	59

Tabell 4

**Antal personer samt antal per 10 000 av befolkningen med insats enligt LSS
av kommunerna den 1 juni 2000 fördelade efter personkrets. Kommunvis fördelning¹⁾
Exklusive personer med råd och stöd som enda LSS-insats**

Län Kommun	Antal personer med beslut om insats enligt LSS			Antal per 10 000 av befolkningen		
	Personkrets 1+2	Personkrets 3	Samtliga	Personkrets 1+2	Personkrets 3	Samtliga
Nybro	121	25	146	61	13	74
Oskarshamn	80	21	101	30	8	38
Torsås	26	4	30	35	5	40
Vimmerby	45	17	62	29	11	39
Västervik	228	18	246	61	5	66
Summa länet	1098	179	1277	47	8	54
Gotlands län						
Gotland	288	54	342	50	9	60
Summa länet	288	54	342	50	9	60
Blekinge län						
Karlshamn	191	30	221	62	10	72
Karlskrona	235	51	286	39	8	47
Olofström	74	29	103	53	21	74
Ronneby	100	41	141	35	14	49
Sölvesborg	73	5	78	44	3	47
Summa länet	673	156	829	45	10	55
Skåne län						
Bjuv	37	6	43	27	4	31
Bromölla	30	13	43	25	11	36
Burlöv	34	7	41	23	5	27
Båstad	39	10	49	28	7	35
Eslöv	213	24	237	75	8	83
Helsingborg	374	84	458	32	7	39
Hässleholm	272	78	350	56	16	72
Höganäs	72	24	96	32	11	42
Hörby	67	13	80	49	9	58
Höör	55	10	65	39	7	47
Klippan	59	5	64	38	3	41
Kristianstad	327	65	392	44	9	53
Kävlinge	67	33	100	27	13	41
Landskrona	162	23	185	43	6	49
Lomma	39	9	48	22	5	27
Lund	319	161	480	32	16	49
Malmö	963	366	1329	37	14	51
Osby	49	5	54	38	4	42
Perstorp	18	0	18	27	0	27
Simrishamn	103	9	112	53	5	58
Sjöbo	40	10	50	24	6	30
Skurup	45	x	x	33	x	x
Staffanstorp	52	18	70	26	9	35
Svalöv	70	10	80	56	8	64
Svedala	66	12	78	37	7	44
Tomelilla	46	9	55	37	7	44
Trelleborg	184	16	200	48	4	52
Vellinge	63	6	69	21	2	23
Ystad	111	9	120	42	3	46
Åstorp	47	14	61	37	11	47
Ängelholm	141	21	162	38	6	43
Örkelljunga	44	x	x	47	x	x

Tabell 4

**Antal personer samt antal per 10 000 av befolkningen med insats enligt LSS
av kommunerna den 1 juni 2000 fördelade efter personkrets. Kommunvis fördelning¹⁾
Exklusive personer med råd och stöd som enda LSS-insats**

Län	Antal personer med beslut om insats enligt LSS			Antal per 10 000 av befolkningen		
	Personkrets 1+2	Personkrets 3	Samtliga	Personkrets 1+2	Personkrets 3	Samtliga
Östra Göinge	42	11	53	30	8	37
Summa länet	4250	1085	5335	38	10	47
Hallands län						
Falkenberg	211	20	231	54	5	60
Halmstad	347	83	430	41	10	50
Hylte	34	x	x	32	x	x
Kungsbacka	155	22	177	24	3	27
Laholm	110	30	140	48	13	62
Varberg	163	51	214	31	10	41
Summa länet	1020	209	1229	37	8	45
Västra Götalands län						
Ale	93	9	102	37	4	40
Alingsås	163	21	184	46	6	52
Bengtstors	32	10	42	29	9	39
Bollebygd	35	x	x	44	x	x
Borås	414	69	483	43	7	50
Dals-Ed	25	x	x	50	x	x
Essunga	13	6	19	22	10	33
Falköping	158	22	180	51	7	58
Färgelanda	25	7	32	36	10	46
Grästorp	34	7	41	57	12	69
Gullspång	42	9	51	71	15	86
Göteborg	1862	477	2339	40	10	50
Götene	46	15	61	35	12	47
Herrljunga	33	7	40	35	7	42
Hjo	49	9	58	56	10	66
Härryda	105	17	122	35	6	40
Karlsborg	26	8	34	37	11	48
Kungälv	150	49	199	40	13	54
Lerum	119	36	155	34	10	44
Lidköping	178	86	264	48	23	72
Lilla Edet	63	9	72	49	7	56
Lysekil	77	17	94	52	11	63
Mariestad	183	28	211	77	12	89
Mark	116	23	139	35	7	42
Mellerud	71	4	75	72	4	76
Munkedal	33	18	51	31	17	48
Mölndal	245	87	332	44	15	59
Orust	62	11	73	41	7	49
Partille	140	22	162	42	7	49
Skara	98	22	120	54	12	66
Skövde	252	69	321	51	14	65
Sotenäs	24	8	32	25	8	33
Stenungsund	88	8	96	43	4	46
Strömstad	44	17	61	40	15	55
Svenljunga	66	5	71	62	5	67
Tanum	42	12	54	35	10	45
Tibro	48	13	61	45	12	58
Tidaholm	57	x	x	45	x	x
Tjörn	43	10	53	29	7	36

Tabell 4

**Antal personer samt antal per 10 000 av befolkningen med insats enligt LSS
av kommunerna den 1 juni 2000 fördelade efter personkrets. Kommunvis fördelning¹⁾
Exklusive personer med råd och stöd som enda LSS-insats**

Län Kommun	Antal personer med beslut om insats enligt LSS			Antal per 10 000 av befolkningen		
	Personkrets 1+2	Personkrets 3	Samtliga	Personkrets 1+2	Personkrets 3	Samtliga
Tranemo	50	9	59	42	7	49
Trollhättan	261	74	335	49	14	63
Töreboda	59	15	74	61	16	77
Uddevalla	270	68	338	55	14	69
Ulricehamn	123	40	163	55	18	73
Vara	97	8	105	60	5	65
Vårgårda	39	7	46	36	7	43
Vänersborg	189	57	246	52	16	67
Åmål	62	16	78	48	12	61
Öckerö	42	14	56	36	12	47
Summa länet	6546	1560	8106	44	10	54
Värmlands län						
Arvika	105	15	120	40	6	46
Eda	29	x	x	33	x	x
Filipstad	66	26	92	57	22	79
Forshaga	66	9	75	57	8	65
Grums	60	7	67	63	7	70
Hagfors	65	28	93	46	20	66
Hammarö	91	12	103	64	8	73
Karlstad	354	83	437	44	10	54
Kil	63	0	63	53	0	53
Kristinehamn	125	19	144	51	8	59
Munkfors	26	4	30	62	10	72
Storfors	22	5	27	47	11	57
Sunne	69	11	80	51	8	59
Säffle	95	15	110	57	9	66
Torsby	54	14	68	39	10	50
Årjäng	46	9	55	47	9	56
Summa länet	1336	258	1594	49	9	58
Örebro län						
Askersund	55	13	68	48	11	59
Degerfors	37	5	42	35	5	40
Hallsberg	71	20	91	45	13	58
Hällefors	42	9	51	52	11	64
Karlskoga	129	37	166	41	12	53
Kumla	78	26	104	41	14	55
Laxå	28	11	39	42	16	58
Lekeberg	29	0	29	41	0	41
Lindesberg	103	21	124	44	9	53
Ljusnarsberg	17	x	x	30	x	x
Nora	71	19	90	68	18	86
Örebro	566	149	715	46	12	58
Summa länet	1226	312	1538	45	11	56
Västmanlands län						
Arboga	53	7	60	38	5	43
Fagersta	59	8	67	48	6	54
Hallstahammar	124	11	135	82	7	90
Heby	57	8	65	42	6	48
Kungsör	76	7	83	93	9	102

Tabell 4

**Antal personer samt antal per 10 000 av befolkningen med insats enligt LSS
av kommunerna den 1 juni 2000 fördelade efter personkrets. Kommunvis fördelning¹⁾
Exklusive personer med råd och stöd som enda LSS-insats**

Län Kommun	Antal personer med beslut om insats enligt LSS			Antal per 10 000 av befolkningen		
	Personkrets 1+2	Personkrets 3	Samtliga	Personkrets 1+2	Personkrets 3	Samtliga
Köping	120	8	128	48	3	52
Norberg	23	6	29	39	10	49
Sala	112	11	123	52	5	57
Skinnskatteberg	8	x	x	16	x	x
Surahammar	43	7	50	42	7	48
Västerås	503	100	603	40	8	48
Summa länet	1178	175	1353	46	7	53
Dalarnas län						
Avesta	92	15	107	41	7	48
Borlänge	230	75	305	49	16	65
Falun	213	61	274	39	11	50
Gagnef	19	11	30	19	11	30
Hedemora	147	13	160	93	8	101
Leksand	47	7	54	31	5	35
Ludvika	103	17	120	39	6	45
Malung	43	x	x	40	x	x
Mora	118	34	152	59	17	76
Orsa	26	x	x	37	x	x
Rättvik	54	x	x	50	x	x
Smedjebacken	42	5	47	36	4	41
Säter	42	x	x	37	x	x
Vansbro	25	16	41	34	22	56
Älvdalen	40	8	48	52	10	62
Summa länet	1241	267	1508	45	10	54
Gävleborgs län						
Bollnäs	173	22	195	65	8	73
Gävle	367	95	462	40	10	51
Hofors	45	7	52	42	7	49
Hudiksvall	140	51	191	37	14	51
Ljusdal	88	16	104	44	8	52
Nordanstig	44	17	61	43	17	59
Ockelbo	21	11	32	34	18	52
Ovanåker	58	10	68	46	8	54
Sandviken	132	44	176	36	12	47
Söderhamn	128	67	195	46	24	70
Summa länet	1196	340	1536	43	12	55
Västernorrlands län						
Härnösand	200	63	263	78	25	103
Kramfors	137	22	159	64	10	74
Sollefteå	142	23	165	65	10	75
Sundsvall	430	100	530	46	11	57
Timrå	62	18	80	34	10	44
Ånge	76	16	92	68	14	82
Örnsköldsvik	260	45	305	47	8	55
Summa länet	1307	287	1594	53	12	65
Jämtlands län						
Berg	43	10	53	53	12	65
Bräcke	79	9	88	104	12	116

Tabell 4

**Antal personer samt antal per 10 000 av befolkningen med insats enligt LSS
av kommunerna den 1 juni 2000 fördelade efter personkrets. Kommunvis fördelning¹⁾
Exklusive personer med råd och stöd som enda LSS-insats**

Län Kommun	Antal personer med beslut om insats enligt LSS			Antal per 10 000 av befolkningen		
	Personkrets 1+2	Personkrets 3	Samtliga	Personkrets 1+2	Personkrets 3	Samtliga
Härjedalen	44	6	50	39	5	44
Krokoms	54	22	76	38	16	54
Ragunda	31	14	45	49	22	71
Strömsund	84	22	106	60	16	76
Åre	29	8	37	30	8	38
Östersund	371	59	430	64	10	74
Summa länet	735	150	885	57	12	68
Västerbottens län						
Bjurholm	11	0	11	41	0	41
Dorotea	19	7	26	57	21	78
Lycksele	94	13	107	72	10	82
Malå	15	x	x	42	x	x
Nordmaling	41	9	50	54	12	65
Norsjö	38	x	x	81	x	x
Robertfors	40	23	63	55	31	86
Skellefteå	392	131	523	54	18	72
Sorsele	5	5	10	16	16	31
Storuman	31	4	35	45	6	50
Umeå	400	161	561	38	15	54
Vilhelmina	35	14	49	44	18	62
Vindeln	28	22	50	46	36	82
Vännäs	113	14	127	132	16	149
Åsele	20	5	25	55	14	69
Summa länet	1282	413	1695	50	16	66
Norrbottens län						
Arjeplog	10	5	15	30	15	44
Arvidsjaur	34	38	72	48	53	101
Boden	222	62	284	77	22	99
Gällivare	70	20	90	35	10	45
Haparanda	74	13	87	71	12	84
Jokkmokk	31	4	35	52	7	58
Kalix	88	15	103	49	8	57
Kiruna	85	5	90	35	2	37
Luleå	300	64	364	42	9	51
Pajala	37	5	42	49	7	56
Piteå	204	58	262	51	14	65
Älvsbyn	68	9	77	76	10	86
Överkalix	21	0	21	50	0	50
Övertorneå	39	4	43	70	7	77
Summa länet	1283	302	1585	50	12	62

1) För Sundbybergs kommun har 1999 års uppgifter använts

Tabell 5
Antal personer samt antal per 10 000 av befolkningen med insats enligt LSS
av kommunerna den 1 juni 2000 fördelade efter personkrets. Länsvis fördelning¹⁾
Exklusive personer med råd och stöd som enda LSS-insats

Län	Antal personer med beslut om insats enligt LSS				Antal per 10 000 av befolkningen			
	Personkrets 1	Personkrets 2	Personkrets 3	Samtliga	Personkrets 1	Personkrets 2	Personkrets 3	Samtliga
Hela riket¹⁾	35933	1064	8757	45754	40	1	10	52
Stockholms län ¹⁾	5764	224	1087	7075	32	1	6	39
Uppsala län	1261	38	369	1668	43	1	13	57
Södermanlands län	1036	42	330	1408	40	2	13	55
Östergötlands län	1801	36	627	2464	44	1	15	60
Jönköpings län	1354	28	371	1753	41	1	11	53
Kronobergs län	736	18	226	980	42	1	13	55
Kalmar län	1085	13	179	1277	46	1	8	54
Gotlands län	281	7	54	342	49	1	9	60
Blekinge län	646	27	156	829	43	2	10	55
Skåne län	4150	100	1085	5335	37	1	10	47
Hallands län	996	24	209	1229	36	1	8	45
Västra Götalands län	6354	192	1560	8106	43	1	10	54
Värmlands län	1319	17	258	1594	48	1	9	58
Örebro län	1169	57	312	1538	43	2	11	56
Västmanlands län	1152	26	175	1353	45	1	7	53
Dalarnas län	1181	60	267	1508	42	2	10	54
Gävleborgs län	1148	48	340	1536	41	2	12	55
Västernorrlands län	1285	22	287	1594	52	1	12	65
Jämtlands län	713	22	150	885	55	2	12	68
Västerbottens län	1243	39	413	1695	49	2	16	66
Norrbottens län	1259	24	302	1585	49	1	12	62

1) För Sundbybergs kommun har 1999 års uppgifter använts

Tabell 6**Antal personer med beslut om råd och stöd enligt LSS den 1 november 2000 fördelade efter personkrets, kön och ålder. Riket**

Ålder	Antal personer med beslut om insats enligt LSS									Samtliga		
	Personkrets 1			Personkrets 2			Personkrets 3					
	Män	Kvinnor	Totalt	Män	Kvinnor	Totalt	Män	Kvinnor	Totalt	Män	Kvinnor	Totalt
0 - 6	308	189	497	.	.	.	42	28	70	350	217	567
7 - 12	760	438	1 198	.	.	.	88	39	127	848	477	1 325
13 - 22	1 375	978	2 353	5	1	6	105	73	178	1 485	1 052	2 537
23 - 64	5 263	4 198	9 461	231	111	342	594	554	1 148	6 088	4 863	10 951
65 -	458	472	930	9	6	15	63	47	110	530	525	1 055
Samtliga	8 164	6 275	14 439	245	118	363	892	741	1 633	9 301	7 134	16 435

Tabell 7**Antal personer med beslut om råd och stöd enligt LSS den 1 november 2000
per 10 000 av befolkningen fördelade efter personkrets, kön och ålder. Riket**

Ålder	Antal personer med beslut om insats enligt LSS									Samtliga		
	Personkrets 1			Personkrets 2			Personkrets 3					
	Män	Kvinnor	Totalt	Män	Kvinnor	Totalt	Män	Kvinnor	Totalt	Män	Kvinnor	Totalt
0 - 6	8	5	7	.	.	.	1	1	1	10	6	8
7 - 12	21	13	17	.	.	.	2	1	2	23	14	18
13 - 22	26	20	23	0	0	0	2	1	2	28	21	25
23 - 64	21	17	19	1	0	1	2	2	2	25	20	22
65 -	7	5	6	0	0	0	1	1	1	8	6	7
Samtliga	19	14	16	1	0	0	2	2	2	21	16	19

Tabell 8a

Antal personer samt antal per 10 000 av befolkningen med beslut om råd och stöd enligt LSS av landstingen den 1 november 2000 fördelade efter ålder. Redovisning per landstingsområde

Landsting	Antal personer med beslut om insats enligt LSS			Antal per 10 000 av befolkningen		
	Ålder			Ålder		
	0-22	23-	Samtliga	0-22	23-	Samtliga
Hela riket^{1,2)}	4 249	11 658	15 907	17	18	18
Stockholms län	58	158	216	1	1	1
Uppsala län	22	28	50	3	1	2
Södermanlands län	1	1	2	0	0	0
Östergötlands län	155	1 433	1 588	13	49	39
Jönköpings län	23	710	733	2	31	22
Kronobergs län	1	8	9	0	1	1
Kalmar län	44	638	682	7	37	29
Blekinge län	66	77	143	16	7	9
Skåne län	1 169	2 392	3 561	38	29	32
Hallands län ¹⁾	0	62	62	0	3	2
Västra Götalands län	627	1 465	2 092	15	14	14
Värmlands län	142	93	235	19	5	8
Örebro län	296	854	1 150	39	43	42
Västmanlands län	304	601	905	43	32	35
Dalarnas län	195	373	568	25	18	20
Gävleborgs län	1	29	30	0	1	1
Västernorrlands län	191	410	601	29	22	24
Jämtlands län ²⁾	4	0	4	2	0	0
Västerbottens län	869	1 250	2 119	115	69	82
Norrbottens län	81	1 076	1 157	11	57	45

1) Kommunerna i Hallands län ansvarar för insatsen råd och stöd till personer som tillhör personkretsarna 1 och 2.

2) Kommunerna i Jämtlands län ansvarar för insatsen råd och stöd till personer som är 22 år eller äldre.

Tabell 8b
Antal personer med beslut om råd och stöd enligt LSS
av kommunerna den 1 november 2000 fördelade efter ålder
Kommunvis fördelning

Län Kommun	Antal personer med beslut om råd och stöd			
	Ålder 0-22	23-64	65-	Samtliga
Hela riket ^{1,2)}	180	332	16	528
Gotlands län				
Gotland	66	63	1	130
Summa länet	66	63	1	130
Hallands län ^{1,3)}				
Falkenberg	39	52	4	95
Halmstad ³⁾	32	36	0	68
Kungsbacka	12	6	0	18
Laholm	10	2	0	12
Varberg	9	9	0	18
Summa länet	102	105	4	211
Jämtlands län ²⁾				
Berg	5	7	0	12
Bräcke	1	40	7	48
Härjedalen	3	0	0	3
Krokom	1	7	0	8
Ragunda	0	3	0	3
Strömsund	0	1	0	1
Åre	0	1	1	2
Östersund	2	105	3	110
Summa länet	12	164	11	187

1) Kommunerna i Hallands län ansvarar för insatsen råd och stöd till personer som tillhör personkretsarna 1 och 2.

2) Kommunerna i Jämtlands län ansvarar för insatsen råd och stöd till personer som är 22 år eller äldre.

3) Inklusive Hylte kommun

Tabell 9a

Antal personer samt antal per 10 000 av befolkningen med beslut om råd och stöd enligt LSS av landstingen den 1 november 2000 fördelade efter personkrets. Redovisning per landstingsområde

Landsting	Antal personer med beslut om insats enligt LSS				Antal per 10 000 av befolkningen			
	Personkrets 1	Personkrets 2	Personkrets 3	Samtliga	Personkrets 1	Personkrets 2	Personkrets 3	Samtliga
Hela riket^{1,2)}	13 952	348	1 605	15 907	16	0	2	18
Stockholms län	191	9	16	216	1	0	0	1
Uppsala län	25	0	25	50	1	0	1	2
Södermanlands län	1	0	1	2	0	0	0	0
Östergötlands län	1 377	30	181	1 588	33	1	4	39
Jönköpings län	690	4	39	733	21	0	1	22
Kronobergs län	8	0	1	9	0	0	0	1
Kalmar län	592	12	78	682	25	1	3	29
Blekinge län	133	7	3	143	9	0	0	9
Skåne län	3 168	71	322	3 561	28	1	3	32
Hallands län ¹⁾	0	0	62	62	0	0	2	2
Västra Götalands län	2 006	38	48	2 092	13	0	0	14
Värmlands län	161	5	69	235	6	0	2	8
Örebro län	1 088	34	28	1 150	40	1	1	55
Västmanlands län	834	23	48	905	32	1	2	35
Dalarnas län	436	25	107	568	15	1	4	20
Gävleborgs län	0	3	27	30	0	0	1	1
Västernorrlands län	574	13	14	601	23	1	1	24
Jämtlands län ²⁾	4	0	0	4	0	0	0	0
Västerbottens län	1 761	38	320	2 119	68	1	12	82
Norrbottnens län	905	36	216	1 157	35	1	8	45

1) Kommunerna i Hallands län ansvarar för insatsen råd och stöd till personer som tillhör personkretsarna 1 och 2.

2) Kommunerna i Jämtlands län ansvarar för insatsen råd och stöd till personer som är 22 år eller äldre.

Tabell 9b
Antal personer med beslut om råd och stöd enligt LSS
av kommunerna den 1 november 2000 fördelade efter personkrets
Kommunvis fördelning

Län Kommun	Antal personer med beslut om råd och stöd			
	Personkrets 1	Personkrets 2	Personkrets 3	Samtliga
Hela riket ^{1,2)}	485	15	28	528
Gotlands län				
Gotland	120	2	8	130
Summa länet	120	2	8	130
Hallands län ^{1,3)}				
Falkenberg	94	1	0	95
Halmstad ³⁾	66	2	0	68
Kungsbacka	18	0	0	18
Laholm	11	1	0	12
Varberg	18	0	0	18
Summa länet	207	4	0	211
Jämtlands län ²⁾				
Berg	9	2	1	12
Bräcke	42	0	6	48
Härjedalen	2	0	1	3
Krokom	5	3	0	8
Ragunda	1	0	2	3
Strömsund	1	0	0	1
Åre	0	0	2	2
Östersund	98	4	8	110
Summa länet	158	9	20	187

1) Kommunerna i Hallands län ansvarar för insatsen råd och stöd till personer som tillhör personkretsarna 1 och 2.

2) Kommunerna i Jämtlands län ansvarar för insatsen råd och stöd till personer som är 22 år eller äldre.

3) Inklusive Hylte kommun

Tabell 10

Antal personer med respektive insats enligt LSS den 1 juni 2000 fördelade efter ålder och kön. Riket¹⁾
Antal personer med beslut om råd och stöd avser den 1 november 2000.

Insats enligt LSS	Antal personer med beslut om insats enligt LSS											
	Ålder och kön											
	0-22			23-64			65-			Samtliga		
	Män	Kvinnor	Totalt	Män	Kvinnor	Totalt	Män	Kvinnor	Totalt	Män	Kvinnor	Totalt
1. Råd och stöd	2 683	1 746	4 429	6 088	4 863	10 951	530	525	1 055	9 301	7 134	16 435
2. Personlig assistans	639	422	1061	1583	1534	3117	28	22	50	2250	1978	4228
3. Ledsagarservice	1328	899	2227	2364	2426	4790	352	453	805	4044	3778	7822
4. Kontaktperson	1025	897	1922	5481	5135	10616	483	538	1021	6989	6570	13559
5. Avlösarservice	2121	1206	3327	132	122	254	38	30	68	2291	1358	3649
6. Korttidsvistelse	4858	3066	7924	1011	786	1797	38	27	65	5907	3879	9786
7. Korttidstillsyn	1770	1204	2974	3	6	9	0	0	0	1773	1210	2983
8. Boende, barn	651	437	1088	31	28	59	0	0	0	682	465	1147
9. Boende, vuxna	205	175	380	8280	6328	14608	975	944	1919	9460	7447	16907
10. Daglig verksamhet	420	309	729	10385	8406	18791	511	497	1008	11316	9212	20528

1) För Sundbybergs kommun har 1999 års uppgifter använts

Tabell 11

Antal barn och ungdomar med vissa insatser enligt LSS den 1 juni 2000 fördelade efter ålder och kön. Riket¹⁾
Antal barn och ungdomar med beslut om råd och stöd avser den 1 november 2000.

Insats enligt LSS	Antal personer med beslut om insats enligt LSS											
	Ålder och kön											
	0-6			7-12			13-22			Samtliga		
	Pojkar	Flickor	Totalt	Pojkar	Flickor	Totalt	Pojkar	Flickor	Totalt	Pojkar	Flickor	Totalt
1. Råd och stöd	350	217	567	848	477	1 325	1 485	1 052	2 537	2 683	1 746	4 429
2. Personlig assistans	81	71	152	204	123	327	354	228	582	639	422	1061
3. Ledsagarservice	16	11	27	319	180	499	993	708	1701	1328	899	2227
5. Avlösarservice	478	287	765	1093	561	1654	550	358	908	2121	1206	3327
6. Korttidsvistelse	452	304	756	2012	1159	3171	2394	1603	3997	4858	3066	7924
7. Korttidstillsyn	0	0	0	47	18	65	1723	1186	2909	1770	1204	2974
8. Boende, barn	20	12	32	101	53	154	530	372	902	651	437	1088

1) För Sundbybergs kommun har 1999 års uppgifter använts

Tabell 12

Antal personer med respektive insats enligt LSS den 1 juni 2000 fördelade efter personkrets och kön. Riket¹⁾
Antal personer med beslut om råd och stöd avser den 1 november 2000.

Insats enligt LSS	Antal personer med beslut om insats enligt LSS											
	Personkrets och kön											
	Personkrets 1			Personkrets 2			Personkrets 3			Samtliga		
	Män	Kvinnor	Totalt	Män	Kvinnor	Totalt	Män	Kvinnor	Totalt	Män	Kvinnor	Totalt
1. Råd och stöd	8 164	6 275	14 439	245	118	363	892	741	1 633	9 301	7 134	16 435
2. Personlig assistans	978	665	1643	135	90	225	1137	1223	2360	2250	1978	4228
3. Ledsagarservice	2525	1983	4508	162	68	230	1357	1727	3084	4044	3778	7822
4. Kontaktperson	6029	5714	11743	141	72	213	819	784	1603	6989	6570	13559
5. Avlösarservice	1845	1041	2886	14	4	18	432	313	745	2291	1358	3649
6. Korttidsvistelse	5250	3479	8729	36	7	43	621	393	1014	5907	3879	9786
7. Korttidstillsyn	1697	1172	2869	0	0	0	76	38	114	1773	1210	2983
8. Boende, barn	651	450	1101	2	0	2	29	15	44	682	465	1147
9. Boende, vuxna	8530	6832	15362	203	101	304	727	514	1241	9460	7447	16907
10. Daglig verksamhet	10825	8958	19783	447	226	673	44	28	72	11316	9212	20528

1) För Sundbybergs kommun har 1999 års uppgifter använts

Tabell 13

Antal personer med respektive insats enligt LSS den 1 juni 2000. Kommunvis fördelning¹⁾

Antal personer med beslut om råd och stöd avser den 1 november 2000.

Län Kommun	Antal personer med beslut om insats enligt LSS										
	Insats										
	Råd och stöd	Personl ass	Ledsagar- service	Kontakt- person	Avlösar- service	Korttids- vistelse	Korttids- tillsyn	Boende barn	Boende vuxna	Daglig verksamh	Totalt antal insatser
Hela riket¹⁾	16 435	4228	7822	13560	3650	9788	2983	1150	16908	20528	97 052
Stockholms län¹⁾											
Botkyrka	x	35	82	65	34	76	39	16	139	157	x
Danderyd	0	8	x	33	19	17	12	5	44	49	x
Ekerö	x	14	20	44	26	30	10	4	58	69	x
Haninge	9	17	56	80	21	88	38	6	106	130	551
Huddinge	0	23	39	99	35	96	45	14	120	146	617
Järfälla	9	14	38	43	27	48	19	20	82	116	416
Lidingö	x	26	26	54	19	23	20	7	60	70	x
Nacka	20	12	18	47	25	50	30	5	82	97	386
Norrtälje	x	6	23	95	29	57	23	11	138	157	x
Nykvarn	0	5	x	7	x	12	7	x	14	22	75
Nynäshamn	x	10	10	34	x	26	0	x	57	62	204
Salem	0	x	6	14	6	9	0	x	24	26	91
Sigtuna	7	7	21	33	8	32	8	8	64	81	269
Sollentuna	18	16	39	87	42	59	34	4	82	90	471
Solna	4	17	21	63	26	36	17	x	52	67	x
Stockholm	118	294	362	651	380	473	99	111	990	1128	4 606
Sundbyberg ¹⁾	5	14	21	34	15	15	6	4	45	52	211
Södertälje	0	54	36	105	22	91	46	19	149	207	729
Tyresö	x	15	79	36	27	34	21	5	55	69	x
Täby	4	25	19	48	29	83	41	10	87	100	446
Upplands-Bro	x	5	35	18	6	19	6	x	23	37	153
Upplands-Väsby	5	10	11	53	24	49	20	4	67	80	323
Vallentuna	0	8	17	22	10	26	6	4	60	64	217
Vaxholm	0	0	x	6	4	8	5	x	13	12	53
Värmdö	0	x	6	17	4	22	7	7	35	38	x

Tabell 13

Antal personer med respektive insats enligt LSS den 1 juni 2000. Kommunvis fördelning¹⁾

Antal personer med beslut om råd och stöd avser den 1 november 2000.

Län	Antal personer med beslut om insats enligt LSS										
	Insats										
Kommun	Råd och stöd	Personl ass	Ledsagar-service	Kontakt-person	Avlösar-service	Korttids-vistelse	Korttids-tillsyn	Boende barn	Boende vuxna	Daglig verksamh	Totalt antal insatser
Österåker	5	11	13	72	27	71	11	14	99	110	433
Summa länet	216	651	1006	1860	871	1550	570	292	2745	3236	12 997
Uppsala län											
Enköping	7	x	34	81	8	43	9	4	77	97	x
Håbo	4	23	x	18	x	16	x	x	7	14	90
Tierp	6	16	37	44	5	35	x	4	57	59	x
Uppsala	28	137	326	265	142	226	71	27	390	412	2 024
Älvkarleby	0	11	x	7	4	x	x	0	10	14	50
Östhammar	5	x	76	57	16	35	16	7	60	74	x
Summa länet	50	192	476	472	177	356	101	45	601	670	3 140
Södermanlands län											
Eskilstuna	x	39	43	169	32	100	50	9	150	190	x
Flen	0	9	12	47	0	23	6	x	51	85	x
Gnesta	0	13	5	x	x	9	0	x	5	4	42
Katrineholm	0	25	31	77	15	32	15	x	95	143	x
Nyköping	x	30	63	101	21	38	13	4	111	144	x
Oxelösund	0	19	23	24	0	20	x	x	24	28	142
Strängnäs	0	9	20	13	7	33	10	6	17	19	134
Trosa	0	6	7	4	x	5	x	x	5	9	41
Vingåker	0	7	5	18	x	9	x	x	15	25	82
Summa länet	x	157	209	454	79	269	100	30	473	647	x
Östergötlands län											
Boxholm	16	0	x	7	x	5	x	0	8	9	50
Finspång	85	12	5	49	15	23	x	x	44	59	294
Kinda	32	5	5	27	0	7	x	x	25	32	137
Linköping	522	39	86	232	46	155	59	11	320	308	1 778

Tabell 13

Antal personer med respektive insats enligt LSS den 1 juni 2000. Kommunvis fördelning¹⁾

Antal personer med beslut om råd och stöd avser den 1 november 2000.

Län	Antal personer med beslut om insats enligt LSS										
	Insats										
Kommun	Råd och stöd	Personl ass	Ledsagar-service	Kontakt-person	Avlösar-service	Korttids-vistelse	Korttids-tillsyn	Boende barn	Boende vuxna	Daglig verksamh	Totalt antal insatser
Mjölby	101	15	32	80	8	15	5	x	43	86	x
Motala	107	30	38	56	12	49	26	7	79	86	490
Norrköping	540	103	61	351	92	222	41	11	334	301	2 056
Söderköping	82	11	4	53	7	37	14	x	51	49	x
Vadstena	21	x	x	0	0	0	x	x	5	13	47
Valdemarsvik	38	x	x	45	x	9	x	x	23	26	148
Ydre	x	x	0	x	0	x	0	0	x	0	9
Åtvidaberg	34	5	4	11	x	8	5	5	16	21	x
Ödeshög	9	7	x	0	0	x	x	0	0	0	19
Summa länet	1 588	234	241	912	185	534	158	45	949	990	5 836
Jönköpings län											
Aneby	x	6	5	6	4	10	5	x	10	x	53
Eksjö	42	18	7	18	x	25	11	x	17	34	175
Gislaved	85	20	22	48	4	48	13	0	28	71	339
Gnosjö	15	8	x	5	x	14	4	0	7	11	68
Habo	x	7	17	x	0	4	4	x	7	10	53
Jönköping	174	81	72	137	24	121	45	9	292	274	1 229
Mullsjö	x	x	9	11	0	8	4	0	4	x	41
Nässjö	87	31	18	42	x	32	18	x	59	72	364
Sävsjö	56	18	9	22	x	12	7	0	25	41	x
Tranås	19	24	34	30	11	28	10	0	31	20	207
Vaggeryd	62	15	18	20	x	14	6	0	40	45	x
Vetlanda	36	11	15	41	14	23	11	x	40	47	x
Värnamo	151	15	21	104	7	37	13	x	122	118	x
Summa länet	733	256	249	485	74	376	151	19	682	748	3 773
Kronobergs län											
Alvesta	x	18	20	24	4	25	9	0	27	38	x

Tabell 13

Antal personer med respektive insats enligt LSS den 1 juni 2000. Kommunvis fördelning¹⁾

Antal personer med beslut om råd och stöd avser den 1 november 2000.

Län	Antal personer med beslut om insats enligt LSS										
	Insats										
Kommun	Råd och stöd	Personl ass	Ledsagar-service	Kontakt-person	Avlösar-service	Korttids-vistelse	Korttids-tillsyn	Boende barn	Boende vuxna	Daglig verksamh	Totalt antal insatser
Lessebo	0	17	8	5	x	8	4	x	x	6	53
Ljungby	x	14	15	59	4	33	12	4	84	97	x
Markaryd	x	x	25	12	x	20	0	x	14	14	92
Tingsryd	0	5	9	28	7	19	0	8	33	49	158
Uppvidinge	0	8	12	10	5	7	4	0	23	32	101
Växjö	6	14	160	135	14	71	13	4	289	216	922
Älmhult	0	10	x	17	x	x	0	0	6	14	52
Summa länet	9	89	251	290	39	185	42	19	477	466	1 867
Kalmar län											
Borgholm	65	4	7	8	0	11	x	5	41	39	x
Emmaboda	66	4	x	19	0	x	0	0	43	49	186
Hultsfred	18	x	11	32	0	23	11	10	70	83	x
Högsby	x	6	19	4	0	4	x	0	12	15	64
Kalmar	222	27	64	43	5	47	17	10	103	133	671
Mönsterås	5	8	8	8	x	8	x	0	8	x	51
Mörbylånga	64	8	7	13	4	4	9	x	36	49	x
Nybro	99	11	21	36	4	25	12	5	70	86	369
Oskarshamn	16	20	13	28	x	21	x	6	15	34	158
Torsås	20	4	x	x	0	14	x	x	13	11	70
Vimmerby	9	5	13	25	x	21	x	x	24	28	129
Västervik	95	24	21	92	x	73	16	10	116	112	x
Summa länet	682	124	189	309	20	254	78	49	551	641	2 897
Gotlands län											
Gotland	130	29	94	78	67	106	28	12	103	143	790
Summa länet	130	29	94	78	67	106	28	12	103	143	790
Blekinge län											

Tabell 13

Antal personer med respektive insats enligt LSS den 1 juni 2000. Kommunvis fördelning¹⁾

Antal personer med beslut om råd och stöd avser den 1 november 2000.

Län	Antal personer med beslut om insats enligt LSS										
	Insats										
Kommun	Råd och stöd	Personl ass	Ledsagar-service	Kontakt-person	Avlösar-service	Korttids-vistelse	Korttids-tillsyn	Boende barn	Boende vuxna	Daglig verksamh	Totalt antal insatser
Karlshamn	66	13	97	109	4	42	12	x	83	98	x
Karlskrona	18	12	34	135	30	85	11	9	95	107	536
Olofström	21	36	41	23	9	26	6	0	33	36	231
Ronneby	15	5	19	69	5	22	4	x	57	67	x
Sölvesborg	23	x	21	41	6	23	12	0	19	24	x
Summa länet	143	69	212	377	54	198	45	11	287	332	1 728
Skåne län											
Bjuv	26	4	5	16	10	20	x	x	7	16	109
Bromölla	13	x	4	12	7	15	x	x	11	18	87
Burlöv	21	x	21	x	x	18	11	x	6	7	89
Båstad	15	x	21	6	6	12	8	0	10	20	x
Eslöv	113	12	20	41	13	44	21	x	123	130	x
Helsingborg	153	32	107	101	53	84	43	6	101	229	909
Hässleholm	137	17	122	45	17	48	6	4	146	199	741
Höganäs	12	x	22	40	19	23	5	x	15	42	183
Hörby	7	9	10	10	7	10	4	0	42	41	140
Höör	9	4	15	18	x	14	x	0	36	28	130
Klippan	32	12	13	35	0	6	0	x	17	34	x
Kristianstad	157	22	111	118	18	84	20	6	136	206	878
Kävlinge	80	10	48	11	7	34	7	0	17	40	254
Landskrona	223	4	36	46	13	46	18	x	61	111	x
Lomma	20	4	12	0	10	16	0	0	13	19	94
Lund	438	35	130	84	40	85	28	6	175	169	1 190
Malmö	1 152	212	208	160	99	206	72	30	509	517	3 165
Osby	26	x	15	21	x	8	x	x	12	25	116
Perstorp	5	5	0	10	0	x	x	0	6	5	35
Simrishamn	93	17	12	35	6	13	8	x	55	64	x
Sjöbo	6	x	17	4	x	15	4	0	18	21	87

Tabell 13

Antal personer med respektive insats enligt LSS den 1 juni 2000. Kommunvis fördelning¹⁾

Antal personer med beslut om råd och stöd avser den 1 november 2000.

Län Kommun	Antal personer med beslut om insats enligt LSS										
	Insats										
	Råd och stöd	Personl ass	Ledsagar- service	Kontakt- person	Avlösar- service	Korttids- vistelse	Korttids- tillsyn	Boende barn	Boende vuxna	Daglig verksamh	Totalt antal insatser
Skurup	14	x	17	4	6	25	13	0	11	17	x
Staffanstorp	30	12	27	9	5	15	11	0	23	24	156
Svalöv	78	5	11	18	5	20	7	5	33	36	218
Svedala	98	x	36	28	8	13	5	0	34	36	x
Tomelilla	35	x	10	4	x	11	6	0	20	22	112
Trelleborg	243	0	57	37	18	46	14	5	80	101	601
Vellinge	91	x	41	6	13	22	9	x	19	30	233
Ystad	83	0	20	36	x	17	15	x	53	66	293
Åstorp	32	9	5	28	x	10	5	0	20	29	x
Ängelholm	60	15	25	45	5	33	13	9	51	78	334
Örkelljunga	26	4	14	6	0	11	x	0	10	29	x
Östra Göinge	33	x	19	5	x	6	x	0	15	26	109
Summa länet	3 561	465	1231	1041	401	1032	369	91	1885	2435	12 511
Hallands län											
Falkenberg	98	12	24	57	8	45	24	8	115	132	523
Halmstad ²⁾	83	8	53	142	66	107	34	6	169	219	887
Hylte ²⁾	0	x	x	13	0	12	x	0	9	17	55
Kungsbacka	37	10	22	30	23	52	9	10	55	82	330
Laholm	14	x	46	46	30	24	16	x	42	43	265
Varberg	41	12	44	72	32	48	7	x	93	104	x
Summa länet	273	45	191	360	159	288	91	28	483	597	2 515
Västra Götalands län											
Ale	46	x	8	27	5	29	6	x	42	52	217
Alingsås	84	4	27	47	14	54	0	4	85	93	412
Bengtstors	13	8	x	5	0	9	0	0	19	16	x
Bollebygd	4	x	x	7	4	16	4	x	8	13	61
Borås	154	29	47	172	50	112	45	11	182	234	1 036

Tabell 13

Antal personer med respektive insats enligt LSS den 1 juni 2000. Kommunvis fördelning¹⁾

Antal personer med beslut om råd och stöd avser den 1 november 2000.

Län Kommun	Antal personer med beslut om insats enligt LSS										
	Insats										
	Råd och stöd	Personl ass	Ledsagar- service	Kontakt- person	Avlösar- service	Korttids- vistelse	Korttids- tillsyn	Boende barn	Boende vuxna	Daglig verksamh	Totalt antal insatser
Dals-Ed	12	0	x	14	0	6	0	0	16	16	x
Essunga	0	x	4	4	x	7	x	x	4	x	27
Falköping	26	13	26	75	11	40	x	4	66	89	x
Färgelanda	12	x	9	7	x	5	x	0	13	14	67
Grästorp	5	7	5	6	7	20	7	4	x	13	x
Gullspång	14	8	21	7	x	17	0	x	10	23	103
Göteborg	537	241	316	529	274	677	162	53	650	1012	4 451
Götene	x	x	13	22	5	10	5	x	28	32	120
Herrljunga	16	6	6	8	x	11	0	x	17	18	86
Hjo	0	14	x	21	x	16	x	x	14	20	92
Härryda	62	21	7	12	22	43	x	4	43	46	x
Karlsborg	x	x	4	12	4	10	x	4	6	10	54
Kungälv	87	16	16	59	26	53	23	x	63	80	x
Lerum	23	14	25	43	11	38	13	4	53	54	278
Lidköping	8	26	132	102	31	46	9	4	52	101	511
Lilla Edet	33	x	15	14	0	10	5	x	30	42	154
Lysekil	35	9	30	13	11	24	9	0	32	45	208
Mariestad	x	5	43	61	10	16	7	x	112	130	388
Mark	37	x	47	34	13	40	0	x	41	62	278
Mellerud	65	x	11	26	x	14	0	0	20	32	173
Munkedal	21	9	34	6	x	10	x	x	11	11	105
Mölnadal	72	26	48	67	47	69	8	0	120	110	567
Orust	31	4	7	22	7	20	x	x	25	40	159
Partille	11	20	19	20	23	41	23	9	47	47	260
Skara	4	12	26	57	x	19	10	x	53	51	238
Skövde	16	51	54	151	4	60	24	10	107	152	629
Sotenäs	20	x	8	11	x	7	x	0	5	5	63
Stenungsund	47	x	7	24	7	34	4	x	30	48	207
Strömstad	24	6	12	25	0	10	4	0	21	27	129

Tabell 13

Antal personer med respektive insats enligt LSS den 1 juni 2000. Kommunvis fördelning¹⁾

Antal personer med beslut om råd och stöd avser den 1 november 2000.

Län	Antal personer med beslut om insats enligt LSS										
	Kommun										
	Insats										
	Råd och stöd	Personl ass	Ledsagar-service	Kontakt-person	Avlösar-service	Korttids-vistelse	Korttids-tillsyn	Boende barn	Boende vuxna	Daglig verksamh	Totalt antal insatser
Svenljunga	21	4	6	24	x	17	x	x	23	28	131
Tanum	4	5	10	7	x	14	4	x	22	17	86
Tibro	x	11	7	24	0	11	x	0	11	32	100
Tidaholm	x	x	9	21	7	15	8	x	18	30	114
Tjörn	23	0	12	5	8	15	6	x	15	22	x
Tranemo	8	x	6	13	x	12	x	x	32	33	110
Trollhättan	169	35	65	62	35	75	32	4	138	142	757
Töreboda	16	x	25	28	0	15	x	0	22	29	138
Uddevalla	100	27	136	72	30	48	6	x	94	162	x
Ulricehamn	11	13	34	33	20	47	16	7	68	70	319
Vara	x	17	17	25	x	32	6	0	31	53	187
Vårgårda	11	x	11	x	4	22	x	x	14	16	85
Vänersborg	137	4	88	38	16	50	16	4	107	89	549
Åmål	51	9	8	18	x	12	x	x	45	38	186
Öckerö	10	9	11	8	x	11	0	x	21	24	98
Summa länet	2 092	716	1481	2091	735	1989	490	167	2688	3524	15 973
Värmlands län											
Arvika	20	17	17	32	x	31	9	4	43	54	x
Eda	x	0	x	6	x	13	0	x	9	13	46
Filipstad	13	11	40	30	x	19	x	12	21	18	168
Forshaga	10	x	16	16	8	20	7	x	39	35	155
Grums	x	4	11	33	x	13	5	x	16	34	121
Hagfors	15	26	17	24	x	23	x	5	18	32	165
Hammarö	5	7	28	26	7	15	7	x	56	56	x
Karlstad	82	29	55	98	28	87	30	17	185	175	786
Kil	13	0	6	15	5	22	15	x	23	29	x
Kristinehamn	17	10	13	59	11	31	7	10	42	55	255
Munkfors	5	5	x	8	x	7	x	x	12	11	55

Tabell 13

Antal personer med respektive insats enligt LSS den 1 juni 2000. Kommunvis fördelning¹⁾

Antal personer med beslut om råd och stöd avser den 1 november 2000.

Län Kommun	Antal personer med beslut om insats enligt LSS										
	Insats										
	Råd och stöd	Personl ass	Ledsagar- service	Kontakt- person	Avlösar- service	Korttids- vistelse	Korttids- tillsyn	Boende barn	Boende vuxna	Daglig verksamh	Totalt antal insatser
Storfors	0	9	7	0	x	5	0	x	x	8	36
Sunne	13	6	9	18	5	25	4	5	26	31	142
Säffle	16	14	16	41	8	19	20	4	40	50	228
Torsby	15	x	12	11	9	18	6	4	27	25	x
Årjäng	7	x	18	8	x	16	x	4	16	24	98
Summa länet	235	145	267	425	98	364	115	80	575	650	2 954
Örebro län											
Askersund	58	12	12	11	8	11	8	x	28	31	x
Degerfors	40	x	6	9	0	15	4	x	16	27	117
Hallsberg	71	23	39	25	x	19	8	4	25	43	x
Hällefors	48	x	4	27	0	5	0	0	28	26	x
Karlskoga	110	23	13	64	x	34	11	4	51	87	x
Kumla	113	20	16	15	0	x	0	x	47	58	269
Laxå	24	6	9	10	5	6	0	0	9	19	88
Lekeberg	23	0	x	6	x	4	0	0	8	20	61
Lindesberg	114	x	15	26	x	26	0	x	50	69	300
Ljusnarsberg	19	0	0	x	0	x	0	0	14	16	49
Nora	79	17	5	30	0	15	5	x	34	40	x
Örebro	451	56	175	221	35	108	46	14	259	356	1 721
Summa länet	1 150	163	296	447	55	249	82	30	569	792	3 833
Västmanlands län											
Arboga	26	x	x	36	x	14	4	x	30	30	147
Fagersta	52	x	x	39	x	14	10	x	35	39	198
Hallstahammar	73	8	8	45	6	32	20	0	63	64	319
Heby	34	4	14	24	x	22	x	x	14	18	136
Kungsör	46	x	0	33	0	16	6	0	43	52	x
Köping	80	7	x	63	x	35	10	x	55	77	333

Tabell 13

Antal personer med respektive insats enligt LSS den 1 juni 2000. Kommunvis fördelning¹⁾

Antal personer med beslut om råd och stöd avser den 1 november 2000.

Län Kommun	Antal personer med beslut om insats enligt LSS										
	Insats										
	Råd och stöd	Personl ass	Ledsagar- service	Kontakt- person	Avlösar- service	Korttids- vistelse	Korttids- tillsyn	Boende barn	Boende vuxna	Daglig verksamh	Totalt antal insatser
Norberg	17	4	x	14	x	9	0	0	4	9	60
Sala	88	7	7	51	x	28	0	4	49	61	x
Skinnskatteberg	6	x	0	5	x	x	x	x	x	0	21
Surahammar	32	5	12	16	x	21	0	0	11	16	x
Västerås	451	43	124	228	50	139	31	27	163	222	1 478
Summa länet	905	85	172	554	74	333	83	40	468	588	3 302
Dalarnas län											
Avesta	38	4	9	57	x	30	10	12	38	44	x
Borlänge	128	11	113	83	12	81	30	x	68	133	x
Falun	172	8	76	106	8	75	28	5	96	115	689
Gagnef	9	11	x	6	x	7	x	x	6	12	60
Hedemora	44	9	5	49	5	25	4	7	82	82	312
Leksand	42	4	7	30	x	6	x	x	29	32	156
Ludvika	20	5	13	46	10	23	14	x	41	63	x
Malung	15	5	x	15	0	7	0	8	23	27	x
Mora	35	37	10	63	x	27	8	x	53	66	304
Orsa	8	x	0	8	0	4	x	x	12	17	56
Rättvik	19	0	5	30	x	11	x	x	22	40	134
Smedjebacken	x	10	0	14	4	11	x	4	15	21	84
Säter	13	x	11	12	x	10	5	x	20	20	96
Vansbro	11	8	x	14	4	10	0	x	10	11	70
Älvdalen	11	4	5	22	x	8	x	5	18	26	101
Summa länet	568	119	259	555	56	335	113	57	533	709	3 304
Gävleborgs län											
Bollnäs	4	15	6	47	6	29	4	x	98	105	x
Gävle	5	75	78	215	23	92	51	x	170	219	x
Hofors	5	4	x	19	7	14	x	0	17	33	103

Tabell 13

Antal personer med respektive insats enligt LSS den 1 juni 2000. Kommunvis fördelning¹⁾

Antal personer med beslut om råd och stöd avser den 1 november 2000.

Län	Antal personer med beslut om insats enligt LSS										
	Insats										
Kommun	Råd och stöd	Personl ass	Ledsagar-service	Kontakt-person	Avlösar-service	Korttids-vistelse	Korttids-tillsyn	Boende barn	Boende vuxna	Daglig verksamh	Totalt antal insatser
Hudiksvall	4	11	21	97	9	36	9	x	47	73	x
Ljusdal	x	x	x	29	x	12	x	0	52	67	175
Nordanstig	x	21	13	19	x	16	x	0	17	16	107
Ockelbo	x	5	8	9	5	6	x	x	5	10	53
Ovanåker	0	4	x	25	x	20	0	x	20	33	106
Sandviken	5	17	34	47	10	27	x	x	46	83	272
Söderhamn	x	21	15	72	x	21	x	x	94	84	311
Summa länet	30	176	181	579	68	273	76	8	566	723	2 680
Västernorrlands län											
Härnösand	147	37	67	175	8	62	0	9	83	91	679
Kramfors	16	25	0	85	9	28	10	13	61	75	322
Sollefteå	23	7	5	75	x	19	9	5	92	92	x
Sundsvall	295	11	87	231	57	100	26	15	179	235	1 236
Timrå	59	9	14	36	10	16	0	0	27	32	203
Ånge	25	x	46	37	7	10	x	x	40	52	225
Örnsköldsvik	36	16	23	150	23	84	24	7	103	143	609
Summa länet	601	108	242	789	116	319	71	52	585	720	3 603
Jämtlands län											
Berg	12	7	17	10	x	6	x	5	18	18	96
Bräcke	48	x	x	20	x	11	0	6	58	45	194
Härjedalen	x	x	6	5	10	9	0	6	26	26	93
Krokom	9	12	14	18	8	21	5	0	24	29	140
Ragunda	x	0	7	15	x	10	0	x	27	14	78
Strömsund	x	16	6	48	4	15	x	10	50	48	203
Åre	x	6	8	x	x	6	x	x	8	16	57
Östersund	111	8	38	196	27	89	46	12	236	255	1 018
Summa länet	191	54	98	315	54	167	59	43	447	451	1 879

Tabell 13

Antal personer med respektive insats enligt LSS den 1 juni 2000. Kommunvis fördelning¹⁾

Antal personer med beslut om råd och stöd avser den 1 november 2000.

Län	Antal personer med beslut om insats enligt LSS											
	Kommun	Insats										
		Råd och stöd	Personl ass	Ledsagar-service	Kontakt-person	Avlösar-service	Korttids-vistelse	Korttids-tillsyn	Boende barn	Boende vuxna	Daglig verksamh	Totalt antal insatser
Västerbottens län												
	Bjurholm	22	0	4	x	x	5	x	0	0	0	34
	Dorotea	29	7	x	17	0	x	0	x	10	12	80
	Lycksele	151	x	5	56	8	18	x	x	52	69	367
	Malå	30	x	x	8	0	4	0	0	6	6	57
	Nordmaling	72	x	9	21	8	6	0	0	18	31	x
	Norsjö	44	14	0	13	x	10	x	0	20	22	127
	Robertsfors	64	17	16	25	9	11	x	0	14	21	x
	Skellefteå	624	51	21	173	35	117	49	4	234	217	1 525
	Sorsele	19	0	0	9	0	x	0	0	x	x	33
	Storuman	46	9	0	6	x	0	0	x	17	24	105
	Umeå	747	32	120	200	29	115	31	x	178	255	x
	Vilhelmina	61	15	x	24	x	4	0	x	17	16	142
	Vindeln	57	9	8	15	4	6	x	0	18	22	x
	Vännäs	124	4	74	36	15	19	6	0	47	65	390
	Åsele	29	6	x	10	x	0	x	x	8	11	71
	Summa länet	2 119	172	262	614	119	318	97	15	640	773	5 129
Norrbottens län												
	Arjeplog	12	4	x	0	x	x	x	x	4	7	36
	Arvidsjaur	42	17	10	28	5	7	x	x	15	19	146
	Boden	217	26	21	109	35	34	7	x	150	116	x
	Gällivare	4	7	14	32	8	21	x	0	27	38	x
	Haparanda	31	17	4	29	x	15	4	x	33	44	180
	Jokkmokk	0	4	0	23	x	9	0	x	7	12	58
	Kalix	52	20	6	55	4	14	0	x	30	53	x
	Kiruna	67	x	x	43	4	36	10	0	24	51	240
	Luleå	386	34	60	87	66	71	11	x	121	165	x

Tabell 13**Antal personer med respektive insats enligt LSS den 1 juni 2000. Kommunvis fördelning¹⁾****Antal personer med beslut om råd och stöd avser den 1 november 2000.**

Län	Antal personer med beslut om insats enligt LSS										
	Kommun										
	Insats										
	Råd och stöd	Personl ass	Ledsagar-service	Kontakt-person	Avlösar-service	Korttids-vistelse	Korttids-tillsyn	Boende barn	Boende vuxna	Daglig verksamh	Totalt antal insatser
Pajala	x	x	7	15	x	x	x	x	16	23	73
Piteå	237	30	70	81	20	60	23	x	97	74	x
Älvsbyn	79	x	x	21	x	13	x	0	49	43	215
Överkalix	13	0	15	6	0	x	0	0	6	21	x
Övertorneå	15	13	0	24	0	4	0	x	22	27	x
Summa länet	1 157	179	215	553	149	293	64	17	601	693	3 921

1) För Sundbybergs kommun har 1999 års uppgifter använts

2) Råd och stödinsatser i Hylte kommun redovisas tillsammans med Halmstads kommun

Tabell 14

Antal barn med bostad med särskild service för barn och ungdom enligt 9 § punkt 8 LSS och därav antal boende i familjehem samt antal vuxna med bostad med särskild service för vuxna enligt 9 § punkt 9 LSS den 1 juni 2000. Kommunvis fördelning¹⁾

Län Kommun	Boende barn		Boende vuxna
	Samtliga	därav i familjehem	
Hela riket¹⁾	1150	301	16908
Stockholms län¹⁾			
Botkyrka	16	x	139
Danderyd	5	x	44
Ekerö	4	0	58
Haninge	6	0	106
Huddinge	14	x	120
Järfälla	20	7	82
Lidingö	7	x	60
Nacka	5	x	82
Norrtälje	11	4	138
Nykvarn	x	x	14
Nynäshamn	x	0	57
Salem	x	0	24
Sigtuna	8	x	64
Sollentuna	4	x	82
Solna	x	x	52
Stockholm	111	27	990
Sundbyberg	4	0	45
Södertälje	19	x	149
Tyresö	5	0	55
Täby	10	4	87
Upplands-Bro	x	0	23
Upplands-Väsby	4	0	67
Vallentuna	4	x	60
Vaxholm	x	x	13
Värmdö	7	x	35
Österåker	14	x	99
Summa länet	292	67	2745
Uppsala län			
Enköping	4	0	77
Håbo	x	x	7
Tierp	4	x	57
Uppsala	27	7	390
Älvkarleby	0	0	10
Östhammar	7	5	60
Summa länet	45	14	601
Södermanlands län			
Eskilstuna	9	5	150
Flen	x	x	51
Gnesta	x	0	5
Katrineholm	x	x	95
Nyköping	4	0	111
Oxelösund	x	0	24
Strängnäs	6	x	17
Trosa	x	0	5
Vingåker	x	0	15

Tabell 14

Antal barn med bostad med särskild service för barn och ungdom enligt 9 § punkt 8 LSS och därav antal boende i familjehem samt antal vuxna med bostad med särskild service för vuxna enligt 9 § punkt 9 LSS den 1 juni 2000. Kommunvis fördelning¹⁾

Län Kommun	Boende barn		Boende vuxna
	Samtliga	därav i familjehem	
Summa länet	30	8	473
Östergötlands län			
Boxholm	0	0	8
Finspång	x	0	44
Kinda	x	0	25
Linköping	11	9	320
Mjölby	x	0	43
Motala	7	5	79
Norrköping	11	4	334
Söderköping	x	x	51
Vadstena	x	x	5
Valdemarsvik	x	x	23
Ydre	0	0	x
Åtvidaberg	5	0	16
Ödeshög	0	0	0
Summa länet	45	24	949
Jönköpings län			
Aneby	x	0	10
Eksjö	x	0	17
Gislaved	0	0	28
Gnosjö	0	0	7
Habo	x	0	7
Jönköping	9	0	292
Mullsjö	0	0	4
Nässjö	x	x	59
Sävsjö	0	0	25
Tranås	0	0	31
Vaggeryd	0	0	40
Vetlanda	x	0	40
Värnamo	x	0	122
Summa länet	19	x	682
Kronobergs län			
Alvesta	0	0	27
Lessebo	x	0	x
Ljungby	4	x	84
Markaryd	x	x	14
Tingsryd	8	x	33
Uppvidinge	0	0	23
Växjö	4	0	289
Älmhult	0	0	6
Summa länet	19	4	477
Kalmar län			
Borgholm	5	0	41
Emmaboda	0	0	43
Hultsfred	10	0	70
Högsby	0	0	12

Tabell 14

Antal barn med bostad med särskild service för barn och ungdom enligt 9 § punkt 8 LSS och därav antal boende i familjehem samt antal vuxna med bostad med särskild service för vuxna enligt 9 § punkt 9 LSS den 1 juni 2000. Kommunvis fördelning¹⁾

Län	Boende barn		Boende vuxna
	Samtliga	därav i familjehem	
Kommun			
Kalmar	10	0	103
Mönsterås	0	0	8
Mörbylånga	x	0	36
Nybro	5	0	70
Oskarshamn	6	0	15
Torsås	x	0	13
Vimmerby	x	0	24
Västervik	10	0	116
Summa länet	49	0	551
Gotlands län			
Gotland	12	0	103
Summa länet	12	0	103
Blekinge län			
Karlshamn	x	x	83
Karlskrona	9	5	95
Olofström	0	0	33
Ronneby	x	x	57
Sölvesborg	0	0	19
Summa länet	11	7	287
Skåne län			
Bjuv	x	0	7
Bromölla	x	x	11
Burlöv	x	0	6
Båstad	0	0	10
Eslöv	x	0	123
Helsingborg	6	x	101
Hässleholm	4	0	146
Höganäs	x	0	15
Hörby	0	0	42
Höör	0	0	36
Klippan	x	0	17
Kristianstad	6	x	136
Kävlinge	0	0	17
Landskrona	x	x	61
Lomma	0	0	13
Lund	6	x	175
Malmö	30	12	509
Osby	x	x	12
Perstorp	0	0	6
Simrishamn	x	x	55
Sjöbo	0	0	18
Skurup	0	0	11
Staffanstorps	0	0	23
Svalöv	5	x	33
Svedala	0	0	34
Tomelilla	0	0	20
Trelleborg	5	x	80

Tabell 14

Antal barn med bostad med särskild service för barn och ungdom enligt 9 § punkt 8 LSS och därav antal boende i familjehem samt antal vuxna med bostad med särskild service för vuxna enligt 9 § punkt 9 LSS den 1 juni 2000. Kommunvis fördelning¹⁾

Län Kommun	Boende barn		Boende vuxna
	Samtliga	därav i familjehem	
Vellinge	x	x	19
Ystad	x	x	53
Åstorp	0	0	20
Ängelholm	9	4	51
Örkelljunga	0	0	10
Östra Göinge	0	0	15
Summa länet	91	34	1885
Hallands län			
Falkenberg	8	4	115
Halmstad	6	x	169
Hylte	0	0	9
Kungsbacka	10	x	55
Laholm	x	0	42
Varberg	x	0	93
Summa länet	28	7	483
Västra Götalands län			
Ale	x	x	42
Alingsås	4	0	85
Bengtsfors	0	0	19
Bollebygd	x	x	8
Borås	11	x	182
Dals-Ed	0	0	16
Essunga	x	0	4
Falköping	4	4	66
Färgelanda	0	0	13
Grästorp	4	x	x
Gullspång	x	0	10
Göteborg	53	19	650
Götene	x	x	28
Herrljunga	x	x	17
Hjo	x	x	14
Härryda	4	0	43
Karlsborg	4	x	6
Kungälv	x	x	63
Lerum	4	x	53
Lidköping	4	x	52
Lilla Edet	x	x	30
Lysekil	0	0	32
Mariestad	x	0	112
Mark	x	0	41
Mellerud	0	0	20
Munkedal	x	0	11
Mölnadal	0	0	120
Orust	x	0	25
Partille	9	0	47
Skara	x	x	53
Skövde	10	5	107
Sotenäs	0	0	5

Tabell 14

Antal barn med bostad med särskild service för barn och ungdom enligt 9 § punkt 8 LSS och därav antal boende i familjehem samt antal vuxna med bostad med särskild service för vuxna enligt 9 § punkt 9 LSS den 1 juni 2000. Kommunvis fördelning¹⁾

Län	Boende barn		Boende vuxna
	Samtliga	därav i familjehem	
Kommun			
Stenungsund	x	x	30
Strömstad	0	0	21
Svenljunga	x	0	23
Tanum	x	x	22
Tibro	0	0	11
Tidaholm	x	0	18
Tjörn	x	0	15
Tranemo	x	x	32
Trollhättan	4	x	138
Töreboda	0	0	22
Uddevalla	x	x	94
Ulricehamn	7	x	68
Vara	0	0	31
Vårgårda	x	0	14
Vänersborg	4	x	107
Åmål	x	x	45
Öckerö	x	0	21
Summa länet	167	55	2688
Värmlands län			
Arvika	4	0	43
Eda	x	x	9
Filipstad	12	x	21
Forshaga	x	0	39
Grums	x	x	16
Hagfors	5	x	18
Hammarö	x	0	56
Karlstad	17	x	185
Kil	x	x	23
Kristinehamn	10	x	42
Munkfors	x	x	12
Storfors	x	0	x
Sunne	5	x	26
Säffle	4	0	40
Torsby	4	x	27
Årjäng	4	0	16
Summa länet	80	13	575
Örebro län			
Askersund	x	0	28
Degerfors	x	x	16
Hallsberg	4	x	25
Hällefors	0	0	28
Karlskoga	4	x	51
Kumla	x	x	47
Laxå	0	0	9
Lekeberg	0	0	8
Lindesberg	x	0	50
Ljusnarsberg	0	0	14
Nora	x	x	34

Tabell 14

Antal barn med bostad med särskild service för barn och ungdom enligt 9 § punkt 8 LSS och därav antal boende i familjehem samt antal vuxna med bostad med särskild service för vuxna enligt 9 § punkt 9 LSS den 1 juni 2000. Kommunvis fördelning¹⁾

Län Kommun	Boende barn		Boende vuxna
	Samtliga	därav i familjehem	
Örebro	14	x	259
Summa länet	30	11	569
Västmanlands län			
Arboga	x	0	30
Fagersta	x	0	35
Hallstahammar	0	0	63
Heby	x	x	14
Kungsör	0	0	43
Köping	x	x	55
Norberg	0	0	4
Sala	4	x	49
Skinnskatteberg	x	0	x
Surahammar	0	0	11
Västerås	27	7	163
Summa länet	40	11	468
Dalarnas län			
Avesta	12	4	38
Borlänge	x	x	68
Falun	5	x	96
Gagnef	x	0	6
Hedemora	7	0	82
Leksand	x	0	29
Ludvika	x	0	41
Malung	8	x	23
Mora	x	x	53
Orsa	x	0	12
Rättvik	x	0	22
Smedjebacken	4	0	15
Säter	x	0	20
Vansbro	x	0	10
Älvdalen	5	x	18
Summa länet	57	12	533
Gävleborgs län			
Bollnäs	x	x	98
Gävle	x	x	170
Hofors	0	0	17
Hudiksvall	x	x	47
Ljusdal	0	0	52
Nordanstig	0	0	17
Ockelbo	x	0	5
Ovanåker	x	0	20
Sandviken	x	x	46
Söderhamn	x	0	94
Summa länet	8	5	566
Västernorrlands län			
Härnösand	9	x	83

Tabell 14

Antal barn med bostad med särskild service för barn och ungdom enligt 9 § punkt 8 LSS och därav antal boende i familjehem samt antal vuxna med bostad med särskild service för vuxna enligt 9 § punkt 9 LSS den 1 juni 2000. Kommunvis fördelning¹⁾

Län Kommun	Boende barn		Boende vuxna
	Samtliga	därav i familjehem	
Kramfors	13	x	61
Sollefteå	5	0	92
Sundsvall	15	x	179
Timrå	0	0	27
Ånge	x	0	40
Örnsköldsvik	7	0	103
Summa länet	52	4	585
Jämtlands län			
Berg	5	x	18
Bräcke	6	x	58
Härjedalen	6	x	26
Krokom	0	0	24
Ragunda	x	x	27
Strömsund	10	0	50
Åre	x	0	8
Östersund	12	4	236
Summa länet	43	9	447
Västerbottens län			
Bjurholm	0	0	0
Dorotea	x	x	10
Lycksele	x	x	52
Malå	0	0	6
Nordmaling	0	0	18
Norsjö	0	0	20
Robertsfors	0	0	14
Skellefteå	4	0	234
Sorsele	0	0	x
Storuman	x	x	17
Umeå	x	0	178
Vilhelmina	x	x	17
Vindeln	0	0	18
Vännäs	0	0	47
Åsele	x	0	8
Summa länet	15	5	640
Norrbottens län			
Arjeplog	x	0	4
Arvidsjaur	x	0	15
Boden	x	x	150
Gällivare	0	0	27
Haparanda	x	x	33
Jokkmokk	x	0	7
Kalix	x	x	30
Kiruna	0	0	24
Luleå	x	x	121
Pajala	x	x	16
Piteå	x	x	97
Älvsbyn	0	0	49

Tabell 14

Antal barn med bostad med särskild service för barn och ungdom enligt 9 § punkt 8 LSS och därav antal boende i familjehem samt antal vuxna med bostad med särskild service för vuxna enligt 9 § punkt 9 LSS den 1 juni 2000. Kommunvis fördelning¹⁾

Län Kommun	Boende barn		Boende vuxna
	Samtliga	därav i familjehem	
Överkalix	0	0	6
Övertorneå	x	x	22
Summa länet	17	9	601

1) För Sundbybergs kommun har 1999 års uppgifter använts

Tabell 15

Antal personer med bostad med särskild service för barn enligt 9 § punkt 8 LSS respektive för vuxna enligt 9 § punkt 9 LSS den 1 juni 2000 fördelade efter personkrets. Länsvis fördelning¹⁾

Län	Boende barn				Boende vuxna			
	Personkrets 1	Personkrets 2	Personkrets 3	Samtliga	Personkrets 1	Personkrets 2	Personkrets 3	Samtliga
Hela riket¹⁾	1104	2	44	1150	15363	304	1241	16908
Stockholms län ¹⁾	279	1	12	292	2644	28	73	2745
Uppsala län	44	0	1	45	545	12	44	601
Södermanlands län	30	0	0	30	418	3	52	473
Östergötlands län	42	0	3	45	831	14	104	949
Jönköpings län	18	0	1	19	554	16	112	682
Kronobergs län	15	1	3	19	392	6	79	477
Kalmar län	48	0	1	49	538	4	9	551
Gotlands län	12	0	0	12	97	2	4	103
Blekinge län	11	0	0	11	242	13	32	287
Skåne län	87	0	4	91	1696	35	154	1885
Hallands län	28	0	0	28	419	11	53	483
Västra Götalands län	159	0	8	167	2463	62	163	2688
Värmlands län	77	0	3	80	548	6	21	575
Örebro län	28	0	2	30	511	19	39	569
Västmanlands län	39	0	1	40	448	12	8	468
Dalarnas län	56	0	1	57	492	17	24	533
Gävleborgs län	8	0	0	8	491	12	63	566
Västernorrlands län	51	0	1	52	523	8	54	585
Jämtlands län	41	0	2	43	394	9	44	447
Västerbottens län	14	0	1	15	569	7	64	640
Norrbottnens län	17	0	0	17	548	8	45	601

1) För Sundbybergs kommun har 1999 års uppgifter använts

Tabell 16

**Antal personer som på grund av psykiska funktionshinder hade insats enligt LSS av kommunerna den 1 juni 2000 fördelade efter ålder och kön. Riket¹⁾
Exklusive personer med råd och stöd som enda LSS-insats**

Ålder	Antal personer med beslut om insats enligt LSS		
	Män	Kvinnor	Totalt
0-22	194	71	265
23-64	1147	1017	2164
65-	73	88	161
Samtliga	1414	1176	2590

1) För Sundbybergs kommun har 1999 års uppgifter använts

Tabell 17

Antal personer med bostad med särskild service enligt 9 § punkt 8 respektive 9 § punkt 9 LSS samt antal och andel av dessa personer som bodde i en annan än den betalande kommunen den 1 juni 2000. Länsvis fördelning¹⁾

Län	Antal personer med bostad enl LSS						Varav boende i annan kommun i %			Antal personer som bodde i kommunen men där annan kommun betalade för insatsen bostad med särskild service enligt LSS	I % av totalt antal boende med beslut om bostad enl LSS i kommunen
	Bostad för			Varav boende i annan kommun			Bostad för				
	Barn	Vuxna	Samtliga	Barn	Vuxna	Samtliga	Barn	Vuxna	Samtliga		
Hela riket¹⁾	1150	16908	18058	388	1011	1399	34	6	8	1399	8
Stockholms län ¹⁾	292	2745	3037	142	354	496	49	13	16	294	10
Uppsala län	45	601	646	9	34	43	20	6	7	59	9
Södermanlands län	30	473	503	11	21	32	37	4	6	81	16
Östergötlands län	45	949	994	12	26	38	27	3	4	58	6
Jönköpings län	19	682	701	1	30	31	5	4	4	67	10
Kronobergs län	19	477	496	5	2	7	26	0	1	83	17
Kalmar län	49	551	600	27	16	43	55	3	7	37	6
Gotlands län	12	103	115	1	0	1	8	0	1	3	3
Blekinge län	11	287	298	0	6	6	0	2	2	3	1
Skåne län	91	1885	1976	14	66	80	15	4	4	74	4
Hallands län	28	483	511	3	7	10	11	1	2	6	1
Västra Götalands län	167	2688	2855	50	346	396	30	13	14	335	12
Värmlands län	80	575	655	17	8	25	21	1	4	19	3
Örebro län	30	569	599	6	10	16	20	2	3	70	12
Västmanlands län	40	468	508	16	17	33	40	4	6	32	6
Dalarnas län	57	533	590	27	5	32	47	1	5	27	5
Gävleborgs län	8	566	574	3	37	40	38	7	7	82	14
Västernorrlands län	52	585	637	20	14	34	38	2	5	32	5
Jämtlands län	43	447	490	18	2	20	42	0	4	12	2
Västerbottens län	15	640	655	4	9	13	27	1	2	19	3
Norrbottens län	17	601	618	2	1	3	12	0	0	6	1

¹⁾ För Sundbybergs kommun har 1999 års uppgifter använts

Tabell 18

Personer med insats enligt LSS av kommunerna den 1 juni 2000 fördelade efter antal insatser.

Kommunvis fördelning¹⁾

Exklusive LSS-insatsen råd och stöd

Län Kommun	Antal insatser					Totalt antal personer	I % av totala antalet personer				
	1	2	3	4	>4		Antal insatser	1	2	3	4
Hela riket¹⁾	21294	15141	8284	987	48	45754	47	33	18	2	0
Stockholms län¹⁾											
Botkyrka	193	131	56	5	0	385	50	34	15	1	0
Danderyd	31	40	26	0	0	97	32	41	27	0	0
Ekerö	40	38	38	10	1	127	31	30	30	8	1
Haninge	125	95	73	2	0	295	42	32	25	1	0
Huddinge	163	103	76	5	0	347	47	30	22	1	0
Järfälla	77	74	58	2	0	211	36	35	27	1	0
Lidingö	86	63	27	3	0	179	48	35	15	2	0
Nacka	87	88	33	1	0	209	42	42	16	0	0
Norrtälje	89	107	72	5	0	273	33	39	26	2	0
Nykvarn	14	23	5	0	0	42	33	55	12	0	0
Nynäshamn	57	38	22	1	0	118	48	32	19	1	0
Salem	23	19	10	0	0	52	44	37	19	0	0
Sigtuna	72	56	22	3	0	153	47	37	14	2	0
Sollentuna	116	78	59	1	0	254	46	31	23	0	0
Solna	64	41	48	3	0	156	41	26	31	2	0
Stockholm	1161	829	479	58	0	2527	46	33	19	2	0
Sundbyberg	41	32	31	2	0	106	39	30	29	2	0
Södertälje	192	159	69	3	0	423	45	38	16	1	0
Tyresö	71	39	33	22	1	166	43	23	20	13	1
Täby	90	94	48	5	0	237	38	40	20	2	0
Upplands-Bro	33	25	19	3	0	80	41	31	24	4	0
Upplands-Väsby	59	61	43	2	0	165	36	37	26	1	0
Vallentuna	60	51	17	1	0	129	47	40	13	1	0
Vaxholm	8	11	5	2	0	26	31	42	19	8	0

Tabell 18**Personer med insats enligt LSS av kommunerna den 1 juni 2000 fördelade efter antal insatser.****Kommunvis fördelning¹⁾****Exklusive LSS-insatsen råd och stöd**

Län Kommun	Antal insatser					Totalt antal personer	I % av totala antalet personer				
	1	2	3	4	>4		Antal insatser				
							1	2	3	4	>4
Värmdö	50	26	12	0	0	88	57	30	14	0	0
Österåker	85	93	51	1	0	230	37	40	22	0	0
Summa länet	3087	2414	1432	140	2	7075	44	34	20	2	0
Uppsala län											
Enköping	79	45	54	6	0	184	43	24	29	3	0
Håbo	19	14	9	3	0	45	42	31	20	7	0
Tierp	84	45	24	2	1	156	54	29	15	1	1
Uppsala	482	315	239	38	3	1077	45	29	22	4	0
Älvkarleby	31	5	3	0	0	39	79	13	8	0	0
Östhammar	66	45	36	20	0	167	40	27	22	12	0
Summa länet	761	469	365	69	4	1668	46	28	22	4	0
Södermanlands län											
Eskilstuna	227	145	79	7	0	458	50	32	17	2	0
Flen	72	38	28	1	0	139	52	27	20	1	0
Gnesta	25	7	1	0	0	33	76	21	3	0	0
Katrineholm	100	104	38	3	0	245	41	42	16	1	0
Nyköping	136	80	59	13	0	288	47	28	20	5	0
Oxelösund	47	22	9	6	0	84	56	26	11	7	0
Strängnäs	52	26	10	0	0	88	59	30	11	0	0
Trosa	16	8	3	0	0	27	59	30	11	0	0
Vingåker	24	11	8	3	0	46	52	24	17	7	0
Summa länet	699	441	235	33	0	1408	50	31	17	2	0
Östergötlands län											
Boxholm	8	4	6	0	0	18	44	22	33	0	0
Finspång	52	42	20	2	1	117	44	36	17	2	1

Tabell 18**Personer med insats enligt LSS av kommunerna den 1 juni 2000 fördelade efter antal insatser.****Kommunvis fördelning¹⁾****Exklusive LSS-insatsen råd och stöd**

Län Kommun	Antal insatser					Totalt antal personer	I % av totala antalet personer				
	1	2	3	4	>4		Antal insatser				
							1	2	3	4	>4
Kinda	27	12	18	0	0	57	47	21	32	0	0
Linköping	317	239	133	13	2	704	45	34	19	2	0
Mjölby	63	64	29	2	0	158	40	41	18	1	0
Motala	117	70	38	3	0	228	51	31	17	1	0
Norrköping	450	288	146	13	0	897	50	32	16	1	0
Söderköping	63	50	19	2	0	134	47	37	14	1	0
Vadstena	18	4	0	0	0	22	82	18	0	0	0
Valdemarsvik	38	9	18	0	0	65	58	14	28	0	0
Ydre	4	2	0	0	0	6	67	33	0	0	0
Åtvidaberg	27	19	4	0	0	50	54	38	8	0	0
Ödeshög	7	0	1	0	0	8	88	0	13	0	0
Summa länet	1191	803	432	35	3	2464	48	33	18	1	0
Jönköpings län											
Aneby	16	9	4	1	0	30	53	30	13	3	0
Eksjö	59	31	4	0	0	94	63	33	4	0	0
Gislaved	53	55	25	4	0	137	39	40	18	3	0
Gnosjö	26	7	3	1	0	37	70	19	8	3	0
Habo	13	10	6	0	0	29	45	34	21	0	0
Jönköping	328	217	87	8	0	640	51	34	14	1	0
Mullsjö	23	7	1	0	0	31	74	23	3	0	0
Nässjö	90	53	23	3	0	169	53	31	14	2	0
Sävsjö	42	18	19	0	0	79	53	23	24	0	0
Tranås	58	24	16	6	2	106	55	23	15	6	2
Vaggeryd	21	28	21	4	1	75	28	37	28	5	1
Vetlanda	53	38	18	4	1	114	46	33	16	4	1
Värnamo	68	71	64	8	1	212	32	33	30	4	0
Summa länet	850	568	291	39	5	1753	48	32	17	2	0

Tabell 18

Personer med insats enligt LSS av kommunerna den 1 juni 2000 fördelade efter antal insatser.

Kommunvis fördelning¹⁾

Exklusive LSS-insatsen råd och stöd

Län Kommun	Antal insatser					Totalt antal personer	I % av totala antalet personer				
	1	2	3	4	>4		Antal insatser				
	1	2	3	4	>4		1	2	3	4	>4
Kronobergs län											
Alvesta	50	20	21	3	0	94	53	21	22	3	0
Lessebo	14	9	4	1	1	29	48	31	14	3	3
Ljungby	77	58	43	0	0	178	43	33	24	0	0
Markaryd	30	12	8	2	1	53	57	23	15	4	2
Tingsryd	30	38	16	1	0	85	35	45	19	1	0
Uppvidinge	33	28	4	0	0	65	51	43	6	0	0
Växjö	174	118	122	35	0	449	39	26	27	8	0
Älmhult	10	11	4	2	0	27	37	41	15	7	0
Summa länet	418	294	222	44	2	980	43	30	23	4	0
Kalmar län											
Borgholm	30	33	7	0	0	70	43	47	10	0	0
Emmaboda	19	32	11	1	0	63	30	51	17	2	0
Hultsfred	41	56	30	0	0	127	32	44	24	0	0
Högsby	10	4	9	4	0	27	37	15	33	15	0
Kalmar	154	111	23	1	0	289	53	38	8	0	0
Mönsterås	28	9	0	0	0	37	76	24	0	0	0
Mörbylånga	35	36	8	0	0	79	44	46	10	0	0
Nybro	53	67	21	5	0	146	36	46	14	3	0
Oskarshamn	65	32	3	1	0	101	64	32	3	1	0
Torsås	12	16	2	0	0	30	40	53	7	0	0
Vimmerby	26	17	17	1	1	62	42	27	27	2	2
Västervik	106	73	55	11	1	246	43	30	22	4	0
Summa länet	579	486	186	24	2	1277	45	38	15	2	0
Gotlands län											

Tabell 18**Personer med insats enligt LSS av kommunerna den 1 juni 2000 fördelade efter antal insatser.****Kommunvis fördelning¹⁾****Exklusive LSS-insatsen råd och stöd**

Län Kommun	Antal insatser					Totalt antal personer	I % av totala antalet personer				
	1	2	3	4	>4		Antal insatser	1	2	3	4
Gotland	129	124	73	16	0	342	38	36	21	5	0
Summa länet	129	124	73	16	0	342	38	36	21	5	0
Blekinge län											
Karlshamn	81	65	52	23	0	221	37	29	24	10	0
Karlskrona	133	84	59	10	0	286	47	29	21	3	0
Olofström	38	31	27	6	1	103	37	30	26	6	1
Ronneby	67	44	26	4	0	141	48	31	18	3	0
Sölvesborg	33	23	18	4	0	78	42	29	23	5	0
Summa länet	352	247	182	47	1	829	42	30	22	6	0
Skåne län											
Bjuv	20	11	7	5	0	43	47	26	16	12	0
Bromölla	19	17	7	0	0	43	44	40	16	0	0
Burlöv	21	13	7	0	0	41	51	32	17	0	0
Båstad	27	10	9	3	0	49	55	20	18	6	0
Eslöv	101	103	32	1	0	237	43	43	14	0	0
Helsingborg	243	141	65	9	0	458	53	31	14	2	0
Hässleholm	165	119	63	3	0	350	47	34	18	1	0
Höganäs	46	25	25	0	0	96	48	26	26	0	0
Hörby	38	32	9	1	0	80	48	40	11	1	0
Höör	25	24	16	0	0	65	38	37	25	0	0
Klippan	30	16	15	3	0	64	47	25	23	5	0
Kristianstad	174	126	73	19	0	392	44	32	19	5	0
Kävlinge	53	21	25	1	0	100	53	21	25	1	0
Landskrona	85	52	44	4	0	185	46	28	24	2	0
Lomma	28	14	6	0	0	48	58	29	13	0	0
Lund	264	165	46	5	0	480	55	34	10	1	0

Tabell 18**Personer med insats enligt LSS av kommunerna den 1 juni 2000 fördelade efter antal insatser.****Kommunvis fördelning¹⁾****Exklusive LSS-insatsen råd och stöd**

Län Kommun	Antal insatser					Totalt antal personer	I % av totala antalet personer				
	1	2	3	4	>4		Antal insatser				
	1	2	3	4	>4		1	2	3	4	>4
Malmö	784	419	113	13	0	1329	59	32	8	1	0
Osby	26	20	8	0	0	54	48	37	15	0	0
Perstorp	10	4	4	0	0	18	56	22	22	0	0
Simrishamn	42	44	24	1	1	112	38	39	21	1	1
Sjöbo	24	21	5	0	0	50	48	42	10	0	0
Skurup	21	11	11	5	0	48	44	23	23	10	0
Staffanstorp	36	18	10	6	0	70	51	26	14	9	0
Svalöv	35	32	11	2	0	80	44	40	14	3	0
Svedala	26	28	17	7	0	78	33	36	22	9	0
Tomelilla	38	12	5	0	0	55	69	22	9	0	0
Trelleborg	90	65	42	3	0	200	45	33	21	2	0
Vellinge	26	19	18	6	0	69	38	28	26	9	0
Ystad	46	58	16	0	0	120	38	48	13	0	0
Åstorp	32	11	17	1	0	61	52	18	28	2	0
Ängelholm	84	46	30	2	0	162	52	28	19	1	0
Örkelljunga	23	14	7	1	0	45	51	31	16	2	0
Östra Göinge	33	17	3	0	0	53	62	32	6	0	0
Summa länet	2715	1728	790	101	1	5335	51	32	15	2	0
Hallands län											
Falkenberg	91	86	54	0	0	231	39	37	23	0	0
Halmstad	164	166	92	8	0	430	38	39	21	2	0
Hylte	23	10	4	0	0	37	62	27	11	0	0
Kungsbacka	83	73	20	1	0	177	47	41	11	1	0
Laholm	62	50	23	5	0	140	44	36	16	4	0
Varberg	74	88	44	8	0	214	35	41	21	4	0
Summa länet	497	473	237	22	0	1229	40	38	19	2	0

Tabell 18

Personer med insats enligt LSS av kommunerna den 1 juni 2000 fördelade efter antal insatser.

Kommunvis fördelning¹⁾

Exklusive LSS-insatsen råd och stöd

Län Kommun	Antal insatser					Totalt antal personer	I % av totala antalet personer				
	1	2	3	4	>4		Antal insatser	1	2	3	4
Västra Götalands län											
Ale	49	37	16	0	0	102	48	36	16	0	0
Alingsås	71	82	31	0	0	184	39	45	17	0	0
Bengtstors	25	16	1	0	0	42	60	38	2	0	0
Bollebygd	20	14	3	0	0	37	54	38	8	0	0
Borås	201	179	91	10	2	483	42	37	19	2	0
Dals-Ed	7	13	7	0	0	27	26	48	26	0	0
Essunga	11	8	0	0	0	19	58	42	0	0	0
Falköping	80	57	39	4	0	180	44	32	22	2	0
Färgelanda	13	16	2	1	0	32	41	50	6	3	0
Grästorps	17	18	6	0	0	41	41	44	15	0	0
Gullspång	23	19	8	1	0	51	45	37	16	2	0
Göteborg	1160	808	348	21	2	2339	50	35	15	1	0
Götene	21	24	15	1	0	61	34	39	25	2	0
Herrljunga	18	17	3	1	1	40	45	43	8	3	3
Hjo	34	14	10	0	0	58	59	24	17	0	0
Härryda	57	54	10	1	0	122	47	44	8	1	0
Karlsborg	21	8	4	1	0	34	62	24	12	3	0
Kungälv	99	64	32	4	0	199	50	32	16	2	0
Lerum	76	58	21	0	0	155	49	37	14	0	0
Lidköping	122	70	47	25	0	264	46	27	18	9	0
Lilla Edets	32	31	9	0	0	72	44	43	13	0	0
Lysekils	42	28	21	3	0	94	45	30	22	3	0
Mariestads	78	93	38	2	0	211	37	44	18	1	0
Mark	64	50	23	2	0	139	46	36	17	1	0
Melleruds	48	21	6	0	0	75	64	28	8	0	0
Munkedals	29	14	5	3	0	51	57	27	10	6	0
Mölnåls	199	104	28	1	0	332	60	31	8	0	0

Tabell 18

Personer med insats enligt LSS av kommunerna den 1 juni 2000 fördelade efter antal insatser.

Kommunvis fördelning¹⁾

Exklusive LSS-insatsen råd och stöd

Län Kommun	Antal insatser					Totalt antal personer	I % av totala antalet personer				
	1	2	3	4	>4		Antal insatser				
	1	2	3	4	>4		1	2	3	4	>4
Orust	35	22	15	1	0	73	48	30	21	1	0
Partille	90	58	13	1	0	162	56	36	8	1	0
Skara	54	30	24	12	0	120	45	25	20	10	0
Skövde	135	95	76	15	0	321	42	30	24	5	0
Sotenäs	22	9	1	0	0	32	69	28	3	0	0
Stenungsund	48	33	14	1	0	96	50	34	15	1	0
Strömstad	33	12	16	0	0	61	54	20	26	0	0
Svenljunga	40	23	8	0	0	71	56	32	11	0	0
Tanum	30	20	4	0	0	54	56	37	7	0	0
Tibro	35	17	7	2	0	61	57	28	11	3	0
Tidaholm	16	30	12	0	0	58	28	52	21	0	0
Tjörn	29	16	8	0	0	53	55	30	15	0	0
Tranemo	22	31	6	0	0	59	37	53	10	0	0
Trollhättan	149	128	50	7	1	335	44	38	15	2	0
Töreboda	37	26	11	0	0	74	50	35	15	0	0
Uddevalla	165	114	52	7	0	338	49	34	15	2	0
Ulricehamn	66	58	30	9	0	163	40	36	18	6	0
Vara	46	41	16	2	0	105	44	39	15	2	0
Vårgårda	20	24	2	0	0	46	43	52	4	0	0
Vänersborg	122	83	40	1	0	246	50	34	16	0	0
Åmål	32	36	9	1	0	78	41	46	12	1	0
Öckerö	28	24	4	0	0	56	50	43	7	0	0
Summa länet	3871	2847	1242	140	6	8106	48	35	15	2	0
Värmlands län											
Arvika	55	45	15	5	0	120	46	38	13	4	0
Eda	17	11	2	0	0	30	57	37	7	0	0
Filipstad	53	21	13	4	1	92	58	23	14	4	1

Tabell 18**Personer med insats enligt LSS av kommunerna den 1 juni 2000 fördelade efter antal insatser.****Kommunvis fördelning¹⁾****Exklusive LSS-insatsen råd och stöd**

Län Kommun	Antal insatser					Totalt antal personer	I % av totala antalet personer				
	1	2	3	4	>4		Antal insatser				
	1	2	3	4	>4		1	2	3	4	>4
Forshaga	22	36	17	0	0	75	29	48	23	0	0
Grums	28	27	12	0	0	67	42	40	18	0	0
Hagfors	51	27	15	0	0	93	55	29	16	0	0
Hammarö	32	42	27	2	0	103	31	41	26	2	0
Karlstad	226	155	56	0	0	437	52	35	13	0	0
Kil	23	26	14	0	0	63	37	41	22	0	0
Kristinehamn	81	34	27	2	0	144	56	24	19	1	0
Munkfors	13	14	3	0	0	30	43	47	10	0	0
Storfors	18	9	0	0	0	27	67	33	0	0	0
Sunne	39	33	8	0	0	80	49	41	10	0	0
Säffle	40	41	27	1	1	110	36	37	25	1	1
Torsby	28	35	4	1	0	68	41	51	6	1	0
Årjäng	29	17	8	1	0	55	53	31	15	2	0
Summa länet	755	573	248	16	2	1594	47	36	16	1	0
Örebro län											
Askersund	31	24	9	4	0	68	46	35	13	6	0
Degerfors	14	19	9	0	0	42	33	45	21	0	0
Hallsberg	32	32	17	10	0	91	35	35	19	11	0
Hällefors	25	12	13	1	0	51	49	24	25	2	0
Karlskoga	84	42	39	1	0	166	51	25	23	1	0
Kumla	61	32	9	2	0	104	59	31	9	2	0
Laxå	20	13	6	0	0	39	51	33	15	0	0
Lekeberg	19	8	2	0	0	29	66	28	7	0	0
Lindesberg	69	40	15	0	0	124	56	32	12	0	0
Ljusnarsberg	4	13	2	0	0	19	21	68	11	0	0
Nora	41	39	10	0	0	90	46	43	11	0	0
Örebro	347	192	165	11	0	715	49	27	23	2	0

Tabell 18

Personer med insats enligt LSS av kommunerna den 1 juni 2000 fördelade efter antal insatser.

Kommunvis fördelning¹⁾

Exklusive LSS-insatsen råd och stöd

Län Kommun	Antal insatser					Totalt antal personer	I % av totala antalet personer				
	1	2	3	4	>4		Antal insatser				
							1	2	3	4	>4
Summa länet	747	466	296	29	0	1538	49	30	19	2	0
Västmanlands län											
Arboga	21	17	22	0	0	60	35	28	37	0	0
Fagersta	17	22	27	1	0	67	25	33	40	1	0
Hallstahammar	53	53	29	0	0	135	39	39	21	0	0
Heby	39	17	7	2	0	65	60	26	11	3	0
Kungsör	30	38	15	0	0	83	36	46	18	0	0
Köping	44	43	41	0	0	128	34	34	32	0	0
Norberg	17	10	2	0	0	29	59	34	7	0	0
Sala	66	32	21	4	0	123	54	26	17	3	0
Skinnskatteberg	7	1	2	0	0	10	70	10	20	0	0
Surahammar	24	19	6	1	0	50	48	38	12	2	0
Västerås	309	186	87	20	1	603	51	31	14	3	0
Summa länet	627	438	259	28	1	1353	46	32	19	2	0
Dalarnas län											
Avesta	41	34	31	1	0	107	38	32	29	1	0
Borlänge	147	92	63	3	0	305	48	30	21	1	0
Falun	127	70	59	17	1	274	46	26	22	6	0
Gagnef	16	8	5	1	0	30	53	27	17	3	0
Hedemora	77	58	25	0	0	160	48	36	16	0	0
Leksand	17	15	21	1	0	54	31	28	39	2	0
Ludvika	51	43	25	0	1	120	43	36	21	0	1
Malung	15	19	11	0	0	45	33	42	24	0	0
Mora	70	48	33	1	0	152	46	32	22	1	0
Orsa	8	17	2	0	0	27	30	63	7	0	0
Rättvik	18	15	21	1	0	55	33	27	38	2	0

Tabell 18**Personer med insats enligt LSS av kommunerna den 1 juni 2000 fördelade efter antal insatser.****Kommunvis fördelning¹⁾****Exklusive LSS-insatsen råd och stöd**

Län Kommun	Antal insatser					Totalt antal personer	I % av totala antalet personer				
	1	2	3	4	>4		Antal insatser				
	1	2	3	4	>4		1	2	3	4	>4
Smedjebacken	24	12	11	0	0	47	51	26	23	0	0
Säter	13	20	10	0	0	43	30	47	23	0	0
Vansbro	26	12	3	0	0	41	63	29	7	0	0
Älvdalen	26	4	16	2	0	48	54	8	33	4	0
Summa länet	676	467	336	27	2	1508	45	31	22	2	0
Gävleborgs län											
Bollnäs	97	79	19	0	0	195	50	41	10	0	0
Gävle	197	117	101	45	2	462	43	25	22	10	0
Hofors	17	24	11	0	0	52	33	46	21	0	0
Hudiksvall	119	35	33	4	0	191	62	18	17	2	0
Ljusdal	49	42	13	0	0	104	47	40	13	0	0
Nordanstig	29	19	13	0	0	61	48	31	21	0	0
Ockelbo	14	17	1	0	0	32	44	53	3	0	0
Ovanåker	38	22	8	0	0	68	56	32	12	0	0
Sandviken	106	50	19	1	0	176	60	28	11	1	0
Söderhamn	106	63	26	0	0	195	54	32	13	0	0
Summa länet	772	468	244	50	2	1536	50	30	16	3	0
Västernorrlands län											
Härnösand	115	74	36	30	8	263	44	28	14	11	3
Kramfors	64	49	41	4	1	159	40	31	26	3	1
Sollefteå	65	59	41	0	0	165	39	36	25	0	0
Sundsvall	254	155	108	12	1	530	48	29	20	2	0
Timrå	37	22	21	0	0	80	46	28	26	0	0
Ånge	31	26	23	12	0	92	34	28	25	13	0
Örnsköldsvik	126	95	80	3	1	305	41	31	26	1	0
Summa länet	692	480	350	61	11	1594	43	30	22	4	1

Tabell 18

Personer med insats enligt LSS av kommunerna den 1 juni 2000 fördelade efter antal insatser.

Kommunvis fördelning¹⁾

Exklusive LSS-insatsen råd och stöd

Län Kommun	Antal insatser					Totalt antal personer	I % av totala antalet personer					
	1	2	3	4	>4		Antal insatser	1	2	3	4	>4
Jämtlands län												
Berg	29	18	5	1	0	53	55	34	9	2	0	
Bräcke	41	36	11	0	0	88	47	41	13	0	0	
Härjedalen	20	22	7	0	1	50	40	44	14	0	2	
Krokom	37	24	14	1	0	76	49	32	18	1	0	
Ragunda	21	18	6	0	0	45	47	40	13	0	0	
Strömsund	42	37	24	3	0	106	40	35	23	3	0	
Åre	21	14	2	0	0	37	57	38	5	0	0	
Östersund	128	144	143	13	2	430	30	33	33	3	0	
Summa länet	339	313	212	18	3	885	38	35	24	2	0	
Västerbottens län												
Bjurholm	10	1	0	0	0	11	91	9	0	0	0	
Dorotea	9	9	8	0	0	26	35	35	31	0	0	
Lycksele	38	29	40	0	0	107	36	27	37	0	0	
Malå	8	8	1	0	0	17	47	47	6	0	0	
Nordmaling	20	16	12	2	0	50	40	32	24	4	0	
Norsjö	10	20	11	0	0	41	24	49	27	0	0	
Robertsfors	31	19	7	6	0	63	49	30	11	10	0	
Skellefteå	237	199	82	5	0	523	45	38	16	1	0	
Sorsele	6	4	0	0	0	10	60	40	0	0	0	
Storuman	14	18	3	0	0	35	40	51	9	0	0	
Umeå	292	146	114	8	1	561	52	26	20	1	0	
Vilhelmina	28	10	11	0	0	49	57	20	22	0	0	
Vindeln	24	18	7	1	0	50	48	36	14	2	0	
Vännäs	47	31	39	10	0	127	37	24	31	8	0	
Åsele	12	9	4	0	0	25	48	36	16	0	0	

Tabell 18**Personer med insats enligt LSS av kommunerna den 1 juni 2000 fördelade efter antal insatser.****Kommunvis fördelning¹⁾****Exklusive LSS-insatsen råd och stöd**

Län Kommun	Antal insatser					Totalt antal personer	I % av totala antalet personer				
	1	2	3	4	>4		Antal insatser				
							1	2	3	4	>4
Summa länet	786	537	339	32	1	1695	46	32	20	2	0
Norrbottens län											
Arjeplog	7	7	1	0	0	15	47	47	7	0	0
Arvidsjaur	48	16	8	0	0	72	67	22	11	0	0
Boden	131	93	56	4	0	284	46	33	20	1	0
Gällivare	45	32	13	0	0	90	50	36	14	0	0
Haparanda	40	32	15	0	0	87	46	37	17	0	0
Jokkmokk	18	11	6	0	0	35	51	31	17	0	0
Kalix	51	26	24	2	0	103	50	25	23	2	0
Kiruna	30	37	23	0	0	90	33	41	26	0	0
Luleå	185	109	66	4	0	364	51	30	18	1	0
Pajala	21	13	8	0	0	42	50	31	19	0	0
Piteå	124	84	51	3	0	262	47	32	19	1	0
Älvsbyn	34	28	14	1	0	77	44	36	18	1	0
Övertorneå	14	9	20	0	0	43	33	21	47	0	0
Summa länet	751	505	313	16	0	1585	47	32	20	1	0

1) För Sundbybergs kommun har 1999 års uppgifter använts

Tabell 19

Personer med insats enligt LSS av kommunerna den 1 juni 2000 fördelade efter personkrets, ålder och antal insatser. Riket¹⁾
Exklusive LSS-insatsen råd och stöd

Personkrets 1

Antal insatser	Ålder						Samtliga	
	0-22		23-64		65-		Antal	Procent
	Antal	Procent	Antal	Procent	Antal	Procent		
1	6661	56	5350	25	994	44	13005	36
2	3809	32	8836	41	874	39	13519	38
3	1255	10	6481	30	360	16	8096	23
4	223	2	726	3	28	1	977	3
5	16	0	28	0	0	0	44	0
6	0	0	1	0	0	0	1	0
Summa	11964	100	21422	100	2256	100	35642	100

Personkrets 2

Antal insatser	Ålder						Samtliga	
	0-22		23-64		65-		Antal	Procent
	Antal	Procent	Antal	Procent	Antal	Procent		
1	8	50	563	56	25	56	596	56
2	5	31	287	29	12	27	304	29
3	2	13	130	13	8	18	140	13
4	1	6	14	1	0	0	15	1
5	0	0	3	0	0	0	3	0
6	0	0	0	0	0	0	0	0
Summa	16	100	997	100	45	100	1058	100

Personkrets 3

Antal insatser	Ålder						Samtliga	
	0-22		23-64		65-		Antal	Procent
	Antal	Procent	Antal	Procent	Antal	Procent		
1	1328	71	5282	88	777	92	7387	85
2	422	23	675	11	67	8	1164	13
3	106	6	46	1	4	0	156	2
4	12	1	2	0	0	0	14	0
5	0	0	0	0	0	0	0	0
6	0	0	0	0	0	0	0	0
Summa	1868	100	6005	100	848	100	8721	100

1) Sundbybergs kommun ingår inte i redovisningen.

Tabell 20a**Personer med insats enligt LSS av kommunerna den 1 juni 2000 fördelade efter ålder och insatser. Riket¹⁾****Exklusive LSS-insatsen råd och stöd****Personkrets 1****Personer med en insats**

Insats	Ålder			
	0-22		23-	
	Antal	Procent	Antal	Procent
Personlig assistans	181	3	206	3
Ledsagarservice	514	8	315	5
Kontaktperson	600	9	1357	21
Avlösarservice	947	14	8	0
Korttidsvistelse	3025	45	128	2
Korttidstillsyn	594	9	0	0
Boende, barn	552	8	9	0
Boende, vuxna	88	1	1411	22
Daglig verksamhet	160	2	2910	46
Samtliga	6661	100	6344	100

Personer med två insatser**0- 22 år**

Insatser	Antal	Procent
Avlösarservice+korttidsvistelse	968	25
Korttidsvistelse+korttidstillsyn	924	24
Ledsagarservice+korttidsvistelse	285	7
Kontaktperson+korttidsvistelse	243	6
Personlig ass+korttidsvistelse	179	5
Övriga kombiantioner <5%per kombination	1210	32
Samtliga	3809	100

Personer med två insatser**23år -**

Insatser	Antal	Procent
Boende vuxna+daglig verksamhet	5891	61
Kontaktperson+daglig verksamhet	1438	15
Kontaktperson+bostad vuxna	723	7
Korttidsvistelse+daglig verksamhet	669	7
Övriga kombiantioner <3%per kombination	989	10
Samtliga	9710	100

1) Sundbybergs kommun ingår inte i redovisningen.

Tabell 20b**Personer med insats enligt LSS av kommunerna den 1 juni 2000 fördelade efter insatser. Riket¹⁾****Exklusive LSS-insatsen råd och stöd****Personkrets 2****Personer med en insats****Samtliga**

Insats	Antal	Procent
Personlig assistans	112	19
Ledsagarservice	96	16
Kontaktperson	54	9
Avlösarservice	6	1
Korttidsvistelse	9	2
Korttidstillsyn	0	0
Boende, barn	2	0
Boende, vuxna	47	8
Daglig verksamhet	270	45
Samtliga	596	100

Personer med två insatser**Samtliga**

Insatser	Antal	Procent
Boende vuxna+daglig verksamhet	105	35
Personlig ass+daglig verksamhet	55	18
Ledsagarservice+daglig verksamhet	40	13
Kontaktperson+daglig verksamhet	39	13
Övriga kombinationer <5% per kombination	65	21
Samtliga	304	100

1) Sundbybergs kommun ingår inte i redovisningen.

Tabell 20c**Personer med insats enligt LSS av kommunerna den 1 juni 2000 fördelade efter ålder och insatser. Riket¹⁾****Exklusive LSS-insatsen råd och stöd****Personkrets 3****Personer med en insats**

Insats	Ålder			
	0-22		23-	
	Antal	Procent	Antal	Procent
Personlig assistans	195	15	1745	29
Ledsagarservice	235	18	2230	37
Kontaktperson	73	5	987	16
Avlösarservice	330	25	66	1
Korttidsvistelse	435	33	123	2
Korttidstillsyn	29	2	0	0
Boende, barn	23	2	1	0
Boende, vuxna	8	1	880	15
Daglig verksamhet	0	0	27	0
Samtliga	1328	100	6059	100

Personer med två insatser**0- 22 år**

Insatser	Antal	Procent
Avlösarservice+korttidsvistelse	124	29
Personlig assistans+korttidsvistelse	51	12
Ledsagarservice+korttidsvistelse	51	12
Ledsagarservice+avlösarservice	40	9
Personlig assistans+avlösarservice	34	8
Korttidsvistelse+korttidstillsyn	23	5
Kontaktperson+korttidstillsyn	22	5
Övriga kombinationer <5%per kombination	77	18
Samtliga	422	100

Personer med två insatser**23år -**

Insatser	Antal	Procent
Kontaktperson+boende vuxna	179	24
Ledsagarservice+kontaktperson	137	18
Personlig assistans+ledsagarservice	94	13
Ledsagarservice+bostad vuxna	93	13
Personlig assistans+kontaktperson	70	9
Ledsagarservice+avlösarservice	44	6
Övriga kombinationer <5%per kombination	125	17
Samtliga	742	100

1) Sundbybergs kommun ingår inte i redovisningen.

Tabell 21 Antal personer -64 år i ordinärt boende som var beviljade hemtjänst 1 oktober 2000 fördelade efter ålder och kön samt antal per 1000 av befolkningen i resp åldersgrupp. Riket

Ålder	Antal personer som var beviljade hemtjänst			Antal per 1000 av befolkningen i respektive åldersgrupp		
	Män	Kvinnor	Totalt	Män	Kvinnor	Totalt
- 19 år	111	61	172	0	0	0
20-44 år	1 701	1 999	3 700	1	1	1
45-64 år	5 301	5 588	10 889	5	5	5
Totalt	7 113	7 648	14 761	2	2	2

Tabell 22 **Antal permanent boende -64 år i särskilda boendeformer 1 oktober 2000 fördelade efter ålder och kön samt antal per 1000 av befolkningen i resp åldersgrupp. Riket**

Ålder	Antal boende			Antal boende per 1000 av befolkningen		
	Män	Kvinnor	Totalt	Män	Kvinnor	Totalt
- 19 år	25	28	53	0	0	0
20-44 år	845	463	1308	1	0	0
45-64 år	2424	1894	4318	2	2	2
Totalt 1)	3294	2385	5679	1	1	1

1) Uppgifter avseende tre stadsdelar i Göteborg saknas.

Tabell 23 Antal personer -64 år i ordinärt boende som var beviljade hemtjänst och antal permanent boende -64 år i särskilda boendeformer 1 oktober 2000. Kommunvis fördelning

Län Kommun	Antal personer som var beviljade hemtjänst	Antal personer som var beviljade hemtjänst per 10 000 av befolkningen -64	Antal boende	Antal boende per 10 000 av befolkningen -64 år
Stockholms län				
Botkyrka	95	14	16	2
Danderyd	41	17	9	4
Ekerö	17	9	X	X
Haninge	88	14	89	14
Huddinge	160	21	29	4
Järfälla	103	20	58	11
Lidingö	62	19	54	16
Nacka	147	22	57	9
Norrtälje	110	26	39	9
Nykvarn	8	11	X	X
Nynäshamn	34	17	10	5
Salem	8	6	X	X
Sigtuna	41	13	X	X
Sollentuna	70	14	13	3
Solna	81	18	41	9
Stockholm	1398	22	691	11
Sundbyberg	92	32	21	7
Södertälje	173	26	100	15
Tyresö	101	29	34	10
Täby	41	8	30	6
Upplands-Bro	29	15	5	3
Upplands-Väsby	29	9	10	3
Vallentuna	40	18	12	5
Vaxholm	7	9	X	X
Värmdö	39	14	8	3
Österåker	57	18	X	X

Tabell 23 Antal personer -64 år i ordinärt boende som var beviljade hemtjänst och antal permanent boende -64 år i särskilda boendeformer 1 oktober 2000. Kommunvis fördelning

Län Kommun	Antal personer som var beviljade hemtjänst	Antal personer som var beviljade hemtjänst per 10 000 av befolkningen -64	Antal boende	Antal boende per 10 000 av befolkningen -64 år
Summa länet	3071	20	1 338	9
Uppsala län				
Enköping	37	12	19	6
Håbo	9	6	X	X
Tierp	8	5	15	10
Uppsala	255	15	235	14
Älvkarleby	9	13	X	X
Östhammar	31	17	4	2
Summa länet	349	14	276	11
Södermanlands län				
Eskilstuna	175	24	61	8
Flen	22	16	14	10
Gnesta	29	35	0	0
Katrineholm	52	20	8	3
Nyköping	118	30	31	8
Oxelösund	7	8	X	X
Strängnäs	63	26	6	2
Trosa	X	X	X	X
Vingåker	5	7	X	X
Summa länet	474	23	129	6
Östergötlands län				
Boxholm	8	19	X	X
Finspång	25	15	8	5
Kinda	17	21	22	27
Linköping	265	24	91	8

**Tabell 23 Antal personer -64 år i ordinärt boende som var beviljade hemtjänst
och antal permanent boende -64 år i särskilda boendeformer
1 oktober 2000. Kommunvis fördelning**

Län Kommun	Antal personer som var beviljade hemtjänst	Antal personer som var beviljade hemtjänst per 10 000 av befolkningen -64	Antal boende	Antal boende per 10 000 av befolkningen -64 år
Mjölby	96	47	45	22
Motala	65	19	39	11
Norrköping	210	21	65	6
Söderköping	11	9	X	X
Vadstena	14	23	4	7
Valdemarsvik	10	15	0	0
Ydre	5	15	0	0
Åtvidaberg	17	18	X	X
Ödeshög	10	22	X	X
Summa länet	753	22	280	8
Jönköpings län				
Aneby	X	X	X	X
Eksjö	36	27	23	17
Gislaved	63	25	45	18
Gnosjö	21	24	X	X
Habo	5	6	X	X
Jönköping	201	21	60	6
Mullsjö	7	12	0	0
Nässjö	13	6	11	5
Sävsjö	7	8	X	X
Tranås	25	18	8	6
Vaggeryd	23	22	X	X
Vetlanda	45	21	4	2
Värnamo	67	25	25	9
Summa länet	515	19	188	7
Kronobergs län				

Tabell 23 Antal personer -64 år i ordinärt boende som var beviljade hemtjänst och antal permanent boende -64 år i särskilda boendeformer 1 oktober 2000. Kommunvis fördelning

Län Kommun	Antal personer som var beviljade hemtjänst	Antal personer som var beviljade hemtjänst per 10 000 av befolkningen -64	Antal boende	Antal boende per 10 000 av befolkningen -64 år
Alvesta	17	11	8	5
Lessebo	5	7	4	6
Ljungby	19	9	31	14
Markaryd	14	18	X	X
Tingsryd	12	12	X	X
Uppvidinge	17	22	X	X
Växjö	90	14	85	14
Älmhult	9	7	11	9
Summa länet	183	13	145	10
Kalmar län				
Borgholm	19	22	X	X
Emmaboda	15	20	X	X
Hultsfred	29	25	9	8
Högsby	7	14	X	X
Kalmar	110	23	33	7
Mönsterås	10	9	X	X
Mörbylånga	21	19	11	10
Nybro	61	39	13	8
Oskarshamn	38	18	17	8
Torsås	17	29	X	X
Vimmerby	39	31	5	4
Västervik	86	29	37	13
Summa länet	452	24	133	7
Gotlands län				
Gotland	111	24	40	8
Summa länet	111	24	40	8

Tabell 23 Antal personer -64 år i ordinärt boende som var beviljade hemtjänst och antal permanent boende -64 år i särskilda boendeformer 1 oktober 2000. Kommunvis fördelning

Län Kommun	Antal personer som var beviljade hemtjänst	Antal personer som var beviljade hemtjänst per 10 000 av befolkningen -64	Antal boende	Antal boende per 10 000 av befolkningen -64 år
Blekinge län				
Karlshamn	23	9	14	6
Karlskrona	130	26	39	8
Olofström	16	14	12	11
Ronneby	44	19	8	3
Sölvesborg	18	14	8	6
Summa länet	231	19	81	7
Skåne län				
Bjuv	19	17	5	4
Bromölla	19	19	9	9
Burlöv	11	9	10	8
Båstad	8	7	4	4
Eslöv	53	22	11	5
Helsingborg	251	26	18	2
Hässleholm	96	25	46	12
Höganäs	34	19	8	4
Hörby	14	13	10	9
Höör	9	8	0	0
Klippan	23	18	17	14
Kristianstad	93	15	63	10
Kävlinge	15	7	4	2
Landskrona	98	32	X	X
Lomma	16	11	15	10
Lund	92	11	35	4
Malmö	505	24	119	6
Osby	12	12	X	X

Tabell 23 Antal personer -64 år i ordinärt boende som var beviljade hemtjänst och antal permanent boende -64 år i särskilda boendeformer 1 oktober 2000. Kommunvis fördelning

Län Kommun	Antal personer som var beviljade hemtjänst	Antal personer som var beviljade hemtjänst per 10 000 av befolkningen -64	Antal boende	Antal boende per 10 000 av befolkningen -64 år
Perstorp	18	33	5	9
Simrishamn	34	23	6	4
Sjöbo	14	10	X	X
Skurup	13	11	X	X
Staffanstorp	14	8	4	2
Svalöv	11	10	X	X
Svedala	25	16	X	X
Tomelilla	10	10	6	6
Trelleborg	22	7	53	17
Vellinge	31	12	12	5
Ystad	35	17	X	X
Åstorp	19	17	11	10
Ängelholm	79	26	15	5
Örkelljunga	X	X	X	X
Östra Göinge	12	10	10	9
Summa länet	1708	18	515	6
Hallands län				
Falkenberg	43	14	14	4
Halmstad	139	20	20	3
Hylte	9	11	X	X
Kungsbacka	98	17	21	4
Laholm	28	15	9	5
Varberg	51	12	64	15
Summa länet	368	16	129	6
Västra Götalands län				
Ale	48	22	8	4

Tabell 23 Antal personer -64 år i ordinärt boende som var beviljade hemtjänst och antal permanent boende -64 år i särskilda boendeformer 1 oktober 2000. Kommunvis fördelning

Län Kommun	Antal personer som var beviljade hemtjänst	Antal personer som var beviljade hemtjänst per 10 000 av befolkningen -64	Antal boende	Antal boende per 10 000 av befolkningen -64 år
Alingsås	50	17	7	2
Bengtstors	11	13	9	11
Bollebygd	8	12	0	0
Borås	191	24	63	8
Dals-Ed	9	22	X	X
Essunga	5	11	0	0
Falköping	37	15	21	9
Färgelanda	10	18	6	11
Grästorp	9	19	X	X
Gullspång	14	30	X	X
Göteborg	880	22	458	12
Götene	15	14	X	X
Herrljunga	9	12	X	X
Hjo	13	18	8	11
Härryda	37	14	8	3
Karlsborg	19	35	X	X
Kungälv	104	33	8	3
Lerum	49	16	X	X
Lidköping	106	35	27	9
Lilla Edet	11	10	X	X
Lysekil	23	20	12	10
Mariestad	25	13	5	3
Mark	63	24	37	14
Mellerud	13	17	7	9
Munkedal	9	11	9	11
Mölnådal	119	25	13	3
Orust	31	25	5	4
Partille	27	9	30	11

Tabell 23 Antal personer -64 år i ordinärt boende som var beviljade hemtjänst och antal permanent boende -64 år i särskilda boendeformer 1 oktober 2000. Kommunvis fördelning

Län Kommun	Antal personer som var beviljade hemtjänst	Antal personer som var beviljade hemtjänst per 10 000 av befolkningen -64	Antal boende	Antal boende per 10 000 av befolkningen -64 år
Skara	15	10	18	12
Skövde	79	19	54	13
Sotenäs	18	25	0	0
Stenungsund	25	14	X	X
Strömstad	6	7	X	X
Svenljunga	12	14	X	X
Tanum	10	11	X	X
Tibro	11	13	9	10
Tidaholm	13	13	X	X
Tjörn	13	11	4	3
Tranemo	18	18	6	6
Trollhättan	166	38	58	13
Töreboda	20	26	X	X
Uddevalla	97	25	66	17
Ulricehamn	6	3	7	4
Vara	19	15	X	X
Vårgårda	20	22	X	X
Vänersborg	59	20	31	10
Åmål	14	14	6	6
Öckerö	X	X	0	0
Summa länet	2568	21	1031	8
Värmlands län				
Arvika	28	14	10	5
Eda	7	10	0	0
Filipstad	25	28	12	14
Forshaga	7	7	X	X
Grums	9	12	0	0

Tabell 23 Antal personer -64 år i ordinärt boende som var beviljade hemtjänst och antal permanent boende -64 år i särskilda boendeformer 1 oktober 2000. Kommunvis fördelning

Län Kommun	Antal personer som var beviljade hemtjänst	Antal personer som var beviljade hemtjänst per 10 000 av befolkningen -64	Antal boende	Antal boende per 10 000 av befolkningen -64 år
Hagfors	9	8	X	X
Hammarö	27	22	5	4
Karlstad	131	20	48	7
Kil	11	11	0	0
Kristinehamn	70	37	29	15
Munkfors	5	16	X	X
Storfors	X	X	X	X
Sunne	20	19	16	15
Säffle	27	21	13	10
Torsby	24	23	7	7
Årjäng	20	26	4	5
Summa länet	423	19	153	7
Örebro län				
Askersund	16	17	8	9
Degerfors	14	17	X	X
Hallsberg	11	9	X	X
Hällefors	7	11	6	10
Karlskoga	28	11	34	14
Kumla	16	10	11	7
Laxå	3	6	10	19
Lekeberg	13	22	0	0
Lindesberg	27	14	13	7
Ljusnarsberg	7	16	X	X
Nora	21	25	6	7
Örebro	159	15	16	2
Summa länet	322	14	111	5

**Tabell 23 Antal personer -64 år i ordinärt boende som var beviljade hemtjänst
och antal permanent boende -64 år i särskilda boendeformer
1 oktober 2000. Kommunvis fördelning**

Län Kommun	Antal personer som var beviljade hemtjänst	Antal personer som var beviljade hemtjänst per 10 000 av befolkningen -64	Antal boende	Antal boende per 10 000 av befolkningen -64 år
Västmanlands län				
Arboga	16	14	10	9
Fagersta	14	15	14	15
Hallstahammar	8	7	8	7
Heby	12	11	X	X
Kungsör	5	7	5	7
Köping	35	18	17	9
Norberg	8	17	0	0
Sala	31	18	9	5
Skinnskatteberg	9	23	X	X
Surahammar	6	7	4	5
Västerås	372	35	137	13
Summa länet	516	24	207	10
Dalarnas län				
Avesta	61	35	16	9
Borlänge	123	32	21	5
Falun	78	17	88	19
Gagnef	10	12	4	5
Hedemora	23	18	0	0
Leksand	13	11	10	8
Ludvika	85	41	17	8
Malung	9	11	4	5
Mora	38	23	X	X
Orsa	12	22	X	X
Rättvik	33	41	8	10
Smedjebacken	5	5	7	7
Säter	14	15	11	12

Tabell 23 Antal personer -64 år i ordinärt boende som var beviljade hemtjänst och antal permanent boende -64 år i särskilda boendeformer 1 oktober 2000. Kommunvis fördelning

Län Kommun	Antal personer som var beviljade hemtjänst	Antal personer som var beviljade hemtjänst per 10 000 av befolkningen -64	Antal boende	Antal boende per 10 000 av befolkningen -64 år
Vansbro	7	12	X	X
Älvdalen	9	15	11	19
Summa länet	520	23	203	9
Gävleborgs län				
Bollnäs	78	37	21	10
Gävle	98	13	52	7
Hofors	18	22	18	22
Hudiksvall	41	14	14	5
Ljusdal	40	26	5	3
Nordanstig	8	10	17	21
Ockelbo	12	25	X	X
Ovanåker	38	38	X	X
Sandviken	64	22	21	7
Söderhamn	30	14	5	2
Summa länet	427	19	156	7
Västernorrlands län				
Härnösand	29	14	12	6
Kramfors	40	25	15	9
Sollefteå	39	23	7	4
Sundsvall	166	22	43	6
Timrå	29	20	29	20
Ånge	19	23	7	8
Örnsköldsvik	87	20	22	5
Summa länet	409	21	135	7
Jämtlands län				

Tabell 23 Antal personer -64 år i ordinärt boende som var beviljade hemtjänst och antal permanent boende -64 år i särskilda boendeformer 1 oktober 2000. Kommunvis fördelning

Län Kommun	Antal personer som var beviljade hemtjänst	Antal personer som var beviljade hemtjänst per 10 000 av befolkningen -64	Antal boende	Antal boende per 10 000 av befolkningen -64 år
Berg	14	22	0	0
Bräcke	16	28	X	X
Härjedalen	28	32	X	X
Krokom	10	9	X	X
Ragunda	21	45	X	X
Strömsund	25	24	X	X
Åre	14	18	X	X
Östersund	142	29	41	8
Summa länet	270	26	51	5
Västerbottens län				
Bjurholm	10	52	0	0
Dorotea	6	24	X	X
Lycksele	42	40	X	X
Malå	5	18	X	X
Nordmaling	14	23	X	X
Norsjö	13	36	8	22
Robertsfors	12	21	X	X
Skellefteå	152	26	25	4
Sorsele	5	21	X	X
Storuman	9	17	X	X
Umeå	290	32	109	12
Vilhelmina	17	28	5	8
Vindeln	10	22	X	X
Vännäs	26	38	X	X
Åsele	7	27	X	X
Summa länet	618	29	168	8

Tabell 23 Antal personer -64 år i ordinärt boende som var beviljade hemtjänst och antal permanent boende -64 år i särskilda boendeformer 1 oktober 2000. Kommunvis fördelning

Län Kommun	Antal personer som var beviljade hemtjänst	Antal personer som var beviljade hemtjänst per 10 000 av befolkningen -64	Antal boende	Antal boende per 10 000 av befolkningen -64 år
Norrbottens län				
Arjeplog	8	31	X	X
Arvidsjaur	22	41	7	13
Boden	30	13	16	7
Gällivare	28	17	31	19
Haparanda	15	18	11	13
Jokkmokk	23	48	X	X
Kalix	37	26	11	8
Kiruna	109	53	17	8
Luleå	87	14	37	6
Pajala	16	29	4	7
Piteå	59	18	34	10
Älvsbyn	7	10	X	X
Övertorneå	18	58	X	X
Övertorneå	14	33	36	85
Summa länet	473	22	210	10
Riket¹⁾	14761	20	5 679	8

¹⁾ Betr. antal boende i särskilda boendeformer saknas uppgifter från tre stadsdelar i Göteborg.

Tabell 24 Antal personer -64 år i ordinärt boende som var beviljade hemtjänst 1 oktober 2000 fördelade efter ålder och kön samt antal beviljade hjälptimmar eller uppskattade hjälptimmar för beviljade insatser under oktober 2000. Riket

Ålder	Kön	Antal personer - 64 år som var beviljade hemtjänst														
		Totalt	Därav med följande antal hjälptimmar under oktober													
			0		1-9		10-25		26-49		50-119		120-199		200-	
antal	%	antal	%	antal	%	antal	%	antal	%	antal	%	antal	%	antal	%	
- 19 år	Män	111	8	7,2	20	18,0	34	30,6	23	20,7	21	18,9	4	3,6	1	0,9
	Kv	61	7	11,5	12	19,7	10	16,4	13	21,3	9	14,8	4	6,6	6	9,8
20-44 år	Män	1 701	119	7,0	668	39,3	448	26,3	210	12,3	172	10,1	62	3,6	22	1,3
	Kv	1 999	129	6,5	706	35,3	562	28,1	258	12,9	223	11,2	84	4,2	37	1,9
45-64 år	Män	5 301	280	5,3	2 073	39,1	1 410	26,6	788	14,9	577	10,9	127	2,4	46	0,9
	Kv	5 588	282	5,0	2 144	38,4	1 485	26,6	852	15,2	622	11,1	131	2,3	72	1,3
Totalt ¹⁾	Män	7 113	407	5,7	2 761	38,8	1 892	26,6	1 021	14,4	770	10,8	193	2,7	69	1,0
	Kv	7 648	418	5,5	2 862	37,4	2 057	26,9	1 123	14,7	854	11,2	219	2,9	115	1,5
	Samtliga	14 761	825	5,6	5 623	38,1	3 949	26,8	2 144	14,5	1 624	11,0	412	2,8	184	1,2

1) Valdemarsvik, Västervik, Perstorp, Trelleborg, Mark och Lidköpings kommuner har inte fördelat personerna efter antal hjälptimmar. Korrigering för bortfallet ingår i ovan redovisade värden.

Tabell 25 Antal personer -64 år i ordinärt boende som var beviljade hemtjänst 1 oktober 2000 fördelade efter antal beviljade eller beräknade hjälptimmar för beviljade insatser under oktober 2000. Kommunvis fördelning

Län Kommun	Antal personer -64 år som var beviljade hemtjänst															
	Totalt		Därav med antal hjälptimmar under oktober													
			0		1-9		10-25		26-49		50-119		120-199		200-	
	antal	%	antal	%	antal	%	antal	%	antal	%	antal	%	antal	%	antal	%
Stockholms län																
Botkyrka	95	1	1	37	39	30	32	20	21	7	7	0	0	0	0	
Danderyd	41	0	0	6	15	16	39	5	12	11	27	3	7	0	0	
Ekerö	17	0	0	3	18	6	35	2	12	6	35	0	0	0	0	
Haninge	88	1	1	37	42	23	26	15	17	11	13	1	1	0	0	
Huddinge	160	4	3	78	49	50	31	19	12	6	4	3	2	0	0	
Järfälla	103	0	0	19	18	34	33	24	23	20	19	5	5	1	1	
Lidingö	62	0	0	42	68	13	21	4	6	1	2	1	2	1	2	
Nacka	147	0	0	56	38	37	25	31	21	20	14	2	1	1	1	
Norrtälje	110	0	0	60	55	25	23	13	12	11	10	1	1	0	0	
Nykvarn	8	1	13	3	38	2	25	1	13	1	13	0	0	0	0	
Nynäshamn	34	0	0	20	59	9	26	3	9	1	3	1	3	0	0	
Salem	8	0	0	5	63	2	25	1	13	0	0	0	0	0	0	
Sigtuna	41	1	2	22	54	10	24	5	12	3	7	0	0	0	0	
Sollentuna	70	4	6	16	23	24	34	8	11	12	17	6	9	0	0	
Solna	81	0	0	54	67	21	26	4	5	2	2	0	0	0	0	
Stockholm	1 398	1	0	436	31	434	31	198	14	210	15	69	5	50	4	
Sundbyberg	92	44	48	12	13	23	25	9	10	3	3	0	0	1	1	
Södertälje	173	0	0	70	40	46	27	29	17	24	14	3	2	1	1	
Tyresö	101	8	8	46	46	20	20	14	14	7	7	4	4	2	2	
Täby	41	1	2	14	34	10	24	7	17	7	17	2	5	0	0	
Upplands-Bro	29	0	0	18	62	8	28	1	3	1	3	1	3	0	0	
Upplands-Väsby	29	0	0	13	45	2	7	7	24	5	17	2	7	0	0	
Vallentuna	40	0	0	21	53	8	20	9	23	2	5	0	0	0	0	
Vaxholm	7	0	0	3	43	1	14	0	0	3	43	0	0	0	0	
Värmdö	39	5	13	14	36	14	36	5	13	0	0	1	3	0	0	
Österåker	57	0	0	21	37	21	37	4	7	8	14	2	4	1	2	
Summa länet	3 071	71	2	1 126	37	889	29	438	14	382	12	107	3	58	2	

Tabell 25 Antal personer -64 år i ordinärt boende som var beviljade hemtjänst 1 oktober 2000 fördelade efter antal beviljade eller beräknade hjälptimmar för beviljade insatser under oktober 2000. Kommunvis fördelning

Län Kommun	Antal personer -64 år som var beviljade hemtjänst														
	Totalt		Därav med antal hjälptimmar under oktober												
	0		1-9		10-25		26-49		50-119		120-199		200-		
	antal	%	antal	%	antal	%	antal	%	antal	%	antal	%	antal	%	
Uppsala län															
Enköping	37	0	0	16	43	12	32	3	8	4	11	2	5	0	0
Håbo	9	0	0	5	56	2	22	1	11	1	11	0	0	0	0
Tierp	8	0	0	4	50	1	13	1	13	2	25	0	0	0	0
Uppsala	255	1	0	124	49	50	20	60	24	19	7	1	0	0	0
Älvkarleby	9	2	22	1	11	2	22	0	0	4	44	0	0	0	0
Östhammar	31	1	3	9	29	10	32	11	35	0	0	0	0	0	0
Summa länet	349	4	1	159	46	77	22	76	22	30	9	3	1	0	0
Södermanlands län															
Eskilstuna	175	1	1	111	63	38	22	12	7	10	6	1	1	2	1
Flen	22	1	5	7	32	8	36	6	27	0	0	0	0	0	0
Gnesta	29	1	3	21	72	7	24	0	0	0	0	0	0	0	0
Katrineholm	52	1	2	25	48	11	21	9	17	5	10	1	2	0	0
Nyköping	118	34	29	41	35	33	28	8	7	2	2	0	0	0	0
Oxelösund	7	1	14	2	29	2	29	0	0	2	29	0	0	0	0
Strängnäs	63	0	0	18	29	30	48	4	6	10	16	1	2	0	0
Trosa	3	0	0	1	33	2	67	0	0	0	0	0	0	0	0
Vingåker	5	0	0	1	20	2	40	0	0	2	40	0	0	0	0
Summa länet	474	39	8	227	48	133	28	39	8	31	7	3	1	2	0
Östergötlands län															
Boxholm	8	0	0	0	0	5	63	1	13	2	25	0	0	0	0
Finspång	25	13	52	6	24	3	12	3	12	0	0	0	0	0	0
Kinda	17	0	0	3	18	7	41	5	29	2	12	0	0	0	0
Linköping	265	0	0	135	51	51	19	34	13	32	12	11	4	2	1
Mjölby	96	12	13	25	26	31	32	13	14	14	15	1	1	0	0
Motala	65	0	0	33	51	16	25	6	9	10	15	0	0	0	0

Tabell 25 Antal personer -64 år i ordinärt boende som var beviljade hemtjänst 1 oktober 2000 fördelade efter antal beviljade eller beräknade hjälptimmar för beviljade insatser under oktober 2000. Kommunvis fördelning

Län Kommun	Antal personer -64 år som var beviljade hemtjänst														
	Totalt	Därav med antal hjälptimmar under oktober													
		0		1-9		10-25		26-49		50-119		120-199		200-	
	antal	%	antal	%	antal	%	antal	%	antal	%	antal	%	antal	%	
Norrköping	210	5	2	65	31	50	24	47	22	37	18	5	2	1	0
Söderköping	11	0	0	5	45	4	36	2	18	0	0	0	0	0	0
Vadstena	14	0	0	12	86	2	14	0	0	0	0	0	0	0	0
Valdemarsvik	10
Ydre	5	0	0	1	20	1	20	2	40	1	20	0	0	0	0
Åtvidaberg	17	0	0	12	71	4	24	1	6	0	0	0	0	0	0
Ödeshög	10	1	10	2	20	3	30	1	10	3	30	0	0	0	0
Summa länet ¹⁾	753	31	4	307	41	178	24	116	15	101	13	17	2	3	0
Jönköpings län															
Aneby	2	0	0	1	50	0	0	0	0	1	50	0	0	0	0
Eksjö	36	0	0	19	53	8	22	5	14	2	6	2	6	0	0
Gislaved	63	9	14	21	33	20	32	5	8	8	13	0	0	0	0
Gnosjö	21	6	29	3	14	1	5	4	19	7	33	0	0	0	0
Habo	5	0	0	1	20	1	20	1	20	2	40	0	0	0	0
Jönköping	201	0	0	80	40	46	23	39	19	18	9	9	4	9	4
Mullsjö	7	2	29	2	29	2	29	0	0	1	14	0	0	0	0
Nässjö	13	0	0	4	31	3	23	3	23	1	8	1	8	1	8
Sävsjö	7	0	0	3	43	2	29	1	14	1	14	0	0	0	0
Tranås	25	0	0	13	52	5	20	6	24	1	4	0	0	0	0
Vaggeryd	23	0	0	6	26	6	26	4	17	5	22	1	4	1	4
Vetlanda	45	0	0	14	31	19	42	8	18	3	7	1	2	0	0
Värnamo	67	0	0	36	54	19	28	9	13	3	4	0	0	0	0
Summa länet	515	17	3	203	39	132	26	85	17	53	10	14	3	11	2
Kronobergs län															
Alvesta	17	0	0	8	47	5	29	2	12	1	6	1	6	0	0
Lessebo	5	0	0	1	20	2	40	0	0	2	40	0	0	0	0
Ljungby	19	0	0	10	53	4	21	3	16	2	11	0	0	0	0

Tabell 25 Antal personer -64 år i ordinärt boende som var beviljade hemtjänst 1 oktober 2000 fördelade efter antal beviljade eller beräknade hjälptimmar för beviljade insatser under oktober 2000. Kommunvis fördelning

Län Kommun	Antal personer -64 år som var beviljade hemtjänst														
	Totalt	Därav med antal hjälptimmar under oktober													
		0		1-9		10-25		26-49		50-119		120-199		200-	
	antal	%	antal	%	antal	%	antal	%	antal	%	antal	%	antal	%	
Markaryd	14	1	7	11	79	2	14	0	0	0	0	0	0	0	
Tingsryd	12	0	0	5	42	3	25	2	17	2	17	0	0	0	
Uppvidinge	17	0	0	16	94	0	0	1	6	0	0	0	0	0	
Växjö	90	2	2	22	24	47	52	7	8	9	10	3	3	0	
Älmhult	9	1	11	2	22	2	22	0	0	3	33	1	11	0	
Summa länet	183	4	2	75	41	65	36	15	8	19	10	5	3	0	
Kalmar län															
Borgholm	19	3	16	13	68	1	5	1	5	0	0	1	5	0	
Emmaboda	15	0	0	7	47	1	7	4	27	2	13	1	7	0	
Hultsfred	29	0	0	15	52	6	21	7	24	1	3	0	0	0	
Högsby	7	0	0	4	57	2	29	1	14	0	0	0	0	0	
Kalmar	110	0	0	42	38	34	31	17	15	17	15	0	0	0	
Mönsterås	10	1	10	4	40	3	30	0	0	2	20	0	0	0	
Mörbylånga	21	0	0	12	57	4	19	5	24	0	0	0	0	0	
Nybro	61	0	0	12	20	32	52	11	18	5	8	0	0	1	
Oskarshamn	38	0	0	13	34	13	34	4	11	6	16	2	5	0	
Torsås	17	0	0	4	24	7	41	5	29	1	6	0	0	0	
Vimmerby	39	3	8	16	41	9	23	7	18	4	10	0	0	0	
Västervik	86	
Summa länet ¹⁾	452	13	3	175	39	135	30	74	16	47	10	7	2	1	
Gotlands län															
Gotland	111	0	0	45	41	32	29	15	14	7	6	9	8	3	
Summa länet	111	0	0	45	41	32	29	15	14	7	6	9	8	3	
Blekinge län															
Karlshamn	23	0	0	12	52	7	30	3	13	1	4	0	0	0	
Karlskrona	130	49	38	27	21	26	20	16	12	11	8	1	1	0	

Tabell 25 Antal personer -64 år i ordinärt boende som var beviljade hemtjänst 1 oktober 2000 fördelade efter antal beviljade eller beräknade hjälptimmar för beviljade insatser under oktober 2000. Kommunvis fördelning

Län Kommun	Antal personer -64 år som var beviljade hemtjänst														
	Totalt	Därav med antal hjälptimmar under oktober													
		0		1-9		10-25		26-49		50-119		120-199		200-	
	antal	%	antal	%	antal	%	antal	%	antal	%	antal	%	antal	%	
Olofström	16	0	0	0	0	4	25	11	69	1	6	0	0	0	0
Ronneby	44	0	0	15	34	15	34	4	9	9	20	0	0	1	2
Sölvesborg	18	0	0	6	33	7	39	3	17	2	11	0	0	0	0
Summa länet	231	49	21	60	26	59	26	37	16	24	10	1	0	1	0
Skåne län															
Bjuv	19	0	0	15	79	1	5	3	16	0	0	0	0	0	0
Bromölla	19	2	11	9	47	2	11	5	26	1	5	0	0	0	0
Burlöv	11	1	9	4	36	1	9	1	9	4	36	0	0	0	0
Båstad	8	0	0	2	25	2	25	1	13	1	13	1	13	1	13
Eslöv	53	0	0	27	51	16	30	5	9	4	8	0	0	1	2
Helsingborg	251	0	0	104	41	57	23	47	19	38	15	5	2	0	0
Hässleholm	96	1	1	66	69	20	21	4	4	3	3	2	2	0	0
Höganäs	34	0	0	20	59	12	35	2	6	0	0	0	0	0	0
Hörby	14	5	36	4	29	3	21	0	0	2	14	0	0	0	0
Höör	9	0	0	5	56	2	22	1	11	1	11	0	0	0	0
Klippan	23	0	0	8	35	8	35	3	13	3	13	1	4	0	0
Kristianstad	93	0	0	42	45	27	29	13	14	8	9	3	3	0	0
Kävlinge	15	0	0	7	47	5	33	2	13	0	0	1	7	0	0
Landskrona	98	0	0	26	27	38	39	19	19	11	11	3	3	1	1
Lomma	16	0	0	13	81	3	19	0	0	0	0	0	0	0	0
Lund	92	0	0	51	55	21	23	13	14	7	8	0	0	0	0
Malmö	505	186	37	82	16	131	26	59	12	44	9	3	1	0	0
Osby	12	0	0	4	33	2	17	3	25	2	17	0	0	1	8
Perstorp	18
Simrishamn	34	1	3	12	35	7	21	9	26	4	12	1	3	0	0
Sjöbo	14	0	0	6	43	6	43	2	14	0	0	0	0	0	0
Skurup	13	0	0	10	77	2	15	1	8	0	0	0	0	0	0
Staffanstorps	14	0	0	6	43	7	50	1	7	0	0	0	0	0	0

Tabell 25 Antal personer -64 år i ordinärt boende som var beviljade hemtjänst 1 oktober 2000 fördelade efter antal beviljade eller beräknade hjälptimmar för beviljade insatser under oktober 2000. Kommunvis fördelning

Län Kommun	Antal personer -64 år som var beviljade hemtjänst														
	Totalt	Därav med antal hjälptimmar under oktober													
		0		1-9		10-25		26-49		50-119		120-199		200-	
	antal	%	antal	%	antal	%	antal	%	antal	%	antal	%	antal	%	
Svalöv	11	0	0	8	73	2	18	0	0	1	9	0	0	0	0
Svedala	25	0	0	12	48	11	44	2	8	0	0	0	0	0	0
Tomelilla	10	3	30	4	40	0	0	3	30	0	0	0	0	0	0
Trelleborg	22
Vellinge	31	11	35	16	52	3	10	0	0	0	0	0	0	1	3
Ystad	35	2	6	15	43	6	17	6	17	5	14	1	3	0	0
Åstorp	19	0	0	19	100	0	0	0	0	0	0	0	0	0	0
Ängelholm	79	8	10	28	35	24	30	8	10	7	9	2	3	2	3
Örkelljunga	3	0	0	0	0	1	33	1	33	1	33	0	0	0	0
Östra Göinge	12	0	0	7	58	3	25	2	17	0	0	0	0	0	0
Summa länet ¹⁾	1 708	222	13	648	38	434	25	223	13	151	9	23	1	7	0
Hallands län															
Falkenberg	43	0	0	24	56	10	23	6	14	3	7	0	0	0	0
Halmstad	139	26	19	42	30	39	28	20	14	9	6	2	1	1	1
Hylte	9	0	0	2	22	4	44	1	11	0	0	2	22	0	0
Kungsbacka	98	22	22	34	35	23	23	15	15	3	3	1	1	0	0
Laholm	28	27	96	1	4	0	0	0	0	0	0	0	0	0	0
Varberg	51	0	0	26	51	14	27	5	10	3	6	2	4	1	2
Summa länet	368	75	20	129	35	90	24	47	13	18	5	7	2	2	1
Västra Götalands län															
Ale	48	0	0	23	48	7	15	11	23	6	13	1	2	0	0
Alingsås	50	8	16	10	20	13	26	7	14	8	16	4	8	0	0
Bengtsfors	11	0	0	2	18	6	55	2	18	1	9	0	0	0	0
Bollebygd	8	1	13	0	0	1	13	5	63	0	0	1	13	0	0
Borås	191	34	18	64	34	44	23	23	12	23	12	2	1	1	1
Dals-Ed	9	0	0	4	44	3	33	2	22	0	0	0	0	0	0
Essunga	5	0	0	2	40	3	60	0	0	0	0	0	0	0	0

Tabell 25 Antal personer -64 år i ordinärt boende som var beviljade hemtjänst 1 oktober 2000 fördelade efter antal beviljade eller beräknade hjälptimmar för beviljade insatser under oktober 2000. Kommunvis fördelning

Län Kommun	Antal personer -64 år som var beviljade hemtjänst														
	Totalt	Därav med antal hjälptimmar under oktober													
		0		1-9		10-25		26-49		50-119		120-199		200-	
	antal	%	antal	%	antal	%	antal	%	antal	%	antal	%	antal	%	
Falköping	37	0	0	18	49	11	30	3	8	5	14	0	0	0	0
Färgelanda	10	0	0	8	80	1	10	0	0	1	10	0	0	0	0
Grästorps	9	0	0	3	33	5	56	1	11	0	0	0	0	0	0
Gullspång	14	0	0	7	50	5	36	0	0	1	7	1	7	0	0
Göteborg	880	54	6	333	38	239	27	133	15	86	10	28	3	7	1
Götene	15	0	0	10	67	3	20	2	13	0	0	0	0	0	0
Herrljunga	9	0	0	8	89	0	0	1	11	0	0	0	0	0	0
Hjo	13	0	0	5	38	3	23	3	23	2	15	0	0	0	0
Härryda	37	0	0	18	49	10	27	5	14	3	8	1	3	0	0
Karlsborg	19	11	58	5	26	1	5	1	5	1	5	0	0	0	0
Kungälv	104	9	9	34	33	30	29	16	15	13	13	2	2	0	0
Lerum	49	20	41	8	16	4	8	8	16	7	14	0	0	2	4
Lidköping	106
Lilla Edet	11	0	0	7	64	3	27	0	0	0	0	1	9	0	0
Lysekil	23	0	0	9	39	7	30	6	26	1	4	0	0	0	0
Mariestad	25	0	0	17	68	4	16	2	8	2	8	0	0	0	0
Mark	63
Mellerud	13	0	0	2	15	9	69	1	8	0	0	1	8	0	0
Munkedal	9	0	0	5	56	3	33	0	0	1	11	0	0	0	0
Mölnadal	119	6	5	37	31	37	31	21	18	14	12	0	0	4	3
Orust	31	0	0	9	29	6	19	12	39	2	6	1	3	1	3
Partille	27	0	0	13	48	4	15	8	30	1	4	0	0	1	4
Skara	15	0	0	10	67	3	20	2	13	0	0	0	0	0	0
Skövde	79	1	1	42	53	28	35	5	6	3	4	0	0	0	0
Sotenäs	18	0	0	9	50	5	28	2	11	1	6	0	0	1	6
Stenungsund	25	2	8	17	68	5	20	1	4	0	0	0	0	0	0
Strömstad	6	0	0	3	50	1	17	2	33	0	0	0	0	0	0
Svenljunga	12	0	0	7	58	5	42	0	0	0	0	0	0	0	0
Tanum	10	0	0	4	40	5	50	1	10	0	0	0	0	0	0

Tabell 25 Antal personer -64 år i ordinärt boende som var beviljade hemtjänst 1 oktober 2000 fördelade efter antal beviljade eller beräknade hjälptimmar för beviljade insatser under oktober 2000. Kommunvis fördelning

Län Kommun	Antal personer -64 år som var beviljade hemtjänst														
	Totalt	Därav med antal hjälptimmar under oktober													
		0		1-9		10-25		26-49		50-119		120-199		200-	
	antal	%	antal	%	antal	%	antal	%	antal	%	antal	%	antal	%	
Tibro	11	0	0	5	45	3	27	2	18	1	9	0	0	0	0
Tidaholm	13	0	0	5	38	4	31	3	23	1	8	0	0	0	0
Tjörn	13	0	0	10	77	2	15	1	8	0	0	0	0	0	0
Tranemo	18	0	0	7	39	10	56	1	6	0	0	0	0	0	0
Trollhättan	166	0	0	37	22	30	18	23	14	40	24	14	8	22	13
Töreboda	20	0	0	8	40	7	35	4	20	1	5	0	0	0	0
Uddevalla	97	10	10	16	16	31	32	18	19	16	16	4	4	2	2
Ulricehamn	6	0	0	1	17	3	50	2	33	0	0	0	0	0	0
Vara	19	0	0	10	53	8	42	1	5	0	0	0	0	0	0
Vårgårda	20	0	0	6	30	8	40	1	5	4	20	1	5	0	0
Vänersborg	59	7	12	13	22	17	29	14	24	7	12	1	2	0	0
Åmål	14	0	0	11	79	2	14	1	7	0	0	0	0	0	0
Öckerö	2	0	0	2	100	0	0	0	0	0	0	0	0	0	0
Summa länet ¹⁾	2 568	166	6	938	37	689	27	379	15	285	11	70	3	41	2
Värmlands län															
Arvika	28	8	29	6	21	8	29	3	11	3	11	0	0	0	0
Eda	7	0	0	3	43	2	29	1	14	0	0	1	14	0	0
Filipstad	25	0	0	13	52	4	16	3	12	5	20	0	0	0	0
Forshaga	7	0	0	3	43	3	43	1	14	0	0	0	0	0	0
Grums	9	0	0	6	67	0	0	3	33	0	0	0	0	0	0
Hagfors	9	0	0	5	56	1	11	1	11	0	0	2	22	0	0
Hammarö	27	2	7	11	41	6	22	5	19	2	7	1	4	0	0
Karlstad	131	0	0	16	12	32	24	38	29	35	27	9	7	1	1
Kil	11	0	0	10	91	0	0	0	0	1	9	0	0	0	0
Kristinehamn	70	0	0	22	31	24	34	18	26	5	7	1	1	0	0
Munkfors	5	0	0	2	40	0	0	2	40	1	20	0	0	0	0
Storfors	3	0	0	0	0	3	100	0	0	0	0	0	0	0	0
Sunne	20	0	0	6	30	5	25	5	25	4	20	0	0	0	0

Tabell 25 Antal personer -64 år i ordinärt boende som var beviljade hemtjänst 1 oktober 2000 fördelade efter antal beviljade eller beräknade hjälptimmar för beviljade insatser under oktober 2000. Kommunvis fördelning

Län Kommun	Antal personer -64 år som var beviljade hemtjänst														
	Totalt	Därav med antal hjälptimmar under oktober													
		0		1-9		10-25		26-49		50-119		120-199		200-	
	antal	%	antal	%	antal	%	antal	%	antal	%	antal	%	antal	%	
Säffle	27	0	0	12	44	7	26	4	15	2	7	2	7	0	0
Torsby	24	1	4	7	29	6	25	3	13	4	17	3	13	0	0
Årjäng	20	0	0	6	30	12	60	1	5	1	5	0	0	0	0
Summa länet	423	11	3	128	30	113	27	88	21	63	15	19	4	1	0
Örebro län															
Askersund	16	0	0	4	25	3	19	6	38	3	19	0	0	0	0
Degerfors	14	0	0	3	21	3	21	6	43	2	14	0	0	0	0
Hallsberg	11	1	9	4	36	3	27	3	27	0	0	0	0	0	0
Hällefors	7	0	0	2	29	1	14	4	57	0	0	0	0	0	0
Karlskoga	28	5	18	14	50	8	29	0	0	1	4	0	0	0	0
Kumla	16	0	0	5	31	5	31	3	19	3	19	0	0	0	0
Laxå	3	0	0	1	33	0	0	1	33	0	0	1	33	0	0
Lekeberg	13	0	0	9	69	4	31	0	0	0	0	0	0	0	0
Lindesberg	27	0	0	13	48	6	22	4	15	4	15	0	0	0	0
Ljusnarsberg	7	3	43	1	14	2	29	1	14	0	0	0	0	0	0
Nora	21	0	0	12	57	4	19	3	14	2	10	0	0	0	0
Örebro	159	0	0	80	50	37	23	21	13	17	11	1	1	3	2
Summa länet	322	9	3	148	46	76	24	52	16	32	10	2	1	3	1
Västmanlands län															
Arboga	16	0	0	5	31	6	38	2	13	2	13	1	6	0	0
Fagersta	14	0	0	5	36	6	43	1	7	1	7	1	7	0	0
Hallstahammar	8	0	0	2	25	2	25	2	25	1	13	1	13	0	0
Heby	12	0	0	4	33	3	25	3	25	1	8	0	0	1	8
Kungsör	5	0	0	3	60	0	0	1	20	1	20	0	0	0	0
Köping	35	1	3	21	60	4	11	2	6	5	14	2	6	0	0
Norberg	8	0	0	3	38	2	25	1	13	2	25	0	0	0	0
Sala	31	6	19	14	45	7	23	2	6	2	6	0	0	0	0

Tabell 25 Antal personer -64 år i ordinärt boende som var beviljade hemtjänst 1 oktober 2000 fördelade efter antal beviljade eller beräknade hjälptimmar för beviljade insatser under oktober 2000. Kommunvis fördelning

Län Kommun	Antal personer -64 år som var beviljade hemtjänst														
	Totalt	Därav med antal hjälptimmar under oktober													
		0		1-9		10-25		26-49		50-119		120-199		200-	
	antal	%	antal	%	antal	%	antal	%	antal	%	antal	%	antal	%	
Skinnskatteberg	9	0	0	7	78	1	11	0	0	1	11	0	0	0	0
Surahammar	6	0	0	2	33	3	50	1	17	0	0	0	0	0	0
Västerås	372	21	6	143	38	110	30	39	10	38	10	14	4	7	2
Summa länet	516	28	5	209	41	144	28	54	10	54	10	19	4	8	2
Dalarnas län															
Avesta	61	0	0	38	62	13	21	4	7	6	10	0	0	0	0
Borlänge	123	12	10	67	54	25	20	10	8	8	7	0	0	1	1
Falun	78	0	0	39	50	8	10	13	17	13	17	3	4	2	3
Gagnef	10	0	0	2	20	1	10	4	40	2	20	1	10	0	0
Hedemora	23	0	0	9	39	5	22	7	30	2	9	0	0	0	0
Leksand	13	0	0	7	54	4	31	2	15	0	0	0	0	0	0
Ludvika	85	15	18	43	51	13	15	10	12	2	2	1	1	1	1
Malung	9	0	0	4	44	5	56	0	0	0	0	0	0	0	0
Mora	38	0	0	15	39	8	21	6	16	4	11	4	11	1	3
Orsa	12	0	0	5	42	3	25	1	8	2	17	1	8	0	0
Rättvik	33	3	9	13	39	3	9	13	39	1	3	0	0	0	0
Smedjebacken	5	0	0	2	40	1	20	0	0	2	40	0	0	0	0
Säter	14	0	0	4	29	8	57	2	14	0	0	0	0	0	0
Vansbro	7	0	0	4	57	3	43	0	0	0	0	0	0	0	0
Älvdalen	9	0	0	4	44	3	33	1	11	1	11	0	0	0	0
Summa länet	520	30	6	256	49	103	20	73	14	43	8	10	2	5	1
Gävleborgs län															
Bollnäs	78	21	27	24	31	23	29	5	6	5	6	0	0	0	0
Gävle	98	6	6	30	31	30	31	26	27	4	4	2	2	0	0
Hofors	18	0	0	9	50	4	22	4	22	1	6	0	0	0	0
Hudiksvall	41	1	2	17	41	9	22	9	22	4	10	0	0	1	2
Ljusdal	40	0	0	13	33	16	40	8	20	2	5	1	3	0	0

Tabell 25 Antal personer -64 år i ordinärt boende som var beviljade hemtjänst 1 oktober 2000 fördelade efter antal beviljade eller beräknade hjälptimmar för beviljade insatser under oktober 2000. Kommunvis fördelning

Län Kommun	Antal personer -64 år som var beviljade hemtjänst														
	Totalt	Därav med antal hjälptimmar under oktober													
		0		1-9		10-25		26-49		50-119		120-199		200-	
	antal	%	antal	%	antal	%	antal	%	antal	%	antal	%	antal	%	
Nordanstig	8	0	0	5	63	0	0	2	25	1	13	0	0	0	0
Ockelbo	12	0	0	11	92	1	8	0	0	0	0	0	0	0	0
Ovanåker	38	0	0	6	16	15	39	4	11	9	24	4	11	0	0
Sandviken	64	1	2	53	83	6	9	3	5	1	2	0	0	0	0
Söderhamn	30	0	0	12	40	12	40	5	17	0	0	0	0	1	3
Summa länet	427	29	7	180	42	116	27	66	15	27	6	7	2	2	0
Västernorrlands län															
Härnösand	29	0	0	16	55	4	14	4	14	5	17	0	0	0	0
Kramfors	40	1	3	9	23	12	30	3	8	7	18	8	20	0	0
Sollefteå	39	0	0	15	38	15	38	7	18	2	5	0	0	0	0
Sundsvall	166	0	0	38	23	48	29	32	19	39	23	8	5	1	1
Timrå	29	0	0	13	45	5	17	8	28	3	10	0	0	0	0
Ånge	19	0	0	13	68	4	21	0	0	2	11	0	0	0	0
Örnsköldsvik	87	5	6	16	18	28	32	22	25	14	16	2	2	0	0
Summa länet	409	6	1	120	29	116	28	76	19	72	18	18	4	1	0
Jämtlands län															
Berg	14	2	14	6	43	6	43	0	0	0	0	0	0	0	0
Bräcke	16	0	0	4	25	10	63	1	6	1	6	0	0	0	0
Härjedalen	28	0	0	10	36	8	29	6	21	4	14	0	0	0	0
Krokom	10	0	0	6	60	1	10	2	20	1	10	0	0	0	0
Ragunda	21	0	0	11	52	7	33	2	10	1	5	0	0	0	0
Strömsund	25	0	0	14	56	3	12	3	12	4	16	1	4	0	0
Åre	14	2	14	6	43	4	29	1	7	1	7	0	0	0	0
Östersund	142	0	0	49	35	46	32	12	8	23	16	9	6	3	2
Summa länet	270	4	1	106	39	85	31	27	10	35	13	10	4	3	1
Västerbottens län															

Tabell 25 Antal personer -64 år i ordinärt boende som var beviljade hemtjänst 1 oktober 2000 fördelade efter antal beviljade eller beräknade hjälptimmar för beviljade insatser under oktober 2000. Kommunvis fördelning

Län Kommun	Antal personer -64 år som var beviljade hemtjänst														
	Totalt	Därav med antal hjälptimmar under oktober													
		0		1-9		10-25		26-49		50-119		120-199		200-	
	antal	%	antal	%	antal	%	antal	%	antal	%	antal	%	antal	%	
Bjurholm	10	0	0	0	0	4	40	2	20	4	40	0	0	0	0
Dorotea	6	0	0	2	33	3	50	0	0	1	17	0	0	0	0
Lycksele	42	0	0	2	5	1	2	5	12	4	10	20	48	10	24
Malå	5	1	20	0	0	1	20	3	60	0	0	0	0	0	0
Nordmaling	14	0	0	10	71	3	21	0	0	1	7	0	0	0	0
Norsjö	13	0	0	9	69	1	8	1	8	0	0	2	15	0	0
Robertsfors	12	0	0	5	42	1	8	2	17	4	33	0	0	0	0
Skellefteå	152	0	0	65	43	41	27	22	14	22	14	2	1	0	0
Sorsele	5	0	0	1	20	2	40	1	20	1	20	0	0	0	0
Storuman	9	0	0	6	67	1	11	1	11	0	0	1	11	0	0
Umeå	290	0	0	43	15	97	33	57	20	53	18	25	9	15	5
Vilhelmina	17	0	0	12	71	2	12	2	12	0	0	0	0	1	6
Vindeln	10	0	0	4	40	4	40	0	0	2	20	0	0	0	0
Vännäs	26	1	4	7	27	8	31	6	23	4	15	0	0	0	0
Åsele	7	0	0	2	29	3	43	0	0	1	14	1	14	0	0
Summa länet	618	2	0	168	27	172	28	102	17	97	16	51	8	26	4
Norrbottens län															
Arjeplog	8	0	0	3	38	3	38	2	25	0	0	0	0	0	0
Arvidsjaur	22	0	0	6	27	5	23	5	23	5	23	1	5	0	0
Boden	30	5	17	12	40	6	20	2	7	4	13	1	3	0	0
Gällivare	28	0	0	10	36	6	21	5	18	5	18	2	7	0	0
Haparanda	15	0	0	8	53	4	27	3	20	0	0	0	0	0	0
Jokkmokk	23	0	0	6	26	4	17	4	17	9	39	0	0	0	0
Kalix	37	0	0	20	54	5	14	7	19	4	11	1	3	0	0
Kiruna	109	7	6	57	52	29	27	7	6	2	2	2	2	5	5
Luleå	87	0	0	33	38	22	25	16	18	12	14	3	3	1	1
Pajala	16	0	0	5	31	5	31	3	19	3	19	0	0	0	0
Piteå	59	0	0	40	68	11	19	3	5	5	8	0	0	0	0

Tabell 25 Antal personer -64 år i ordinärt boende som var beviljade hemtjänst 1 oktober 2000 fördelade efter antal beviljade eller beräknade hjälptimmar för beviljade insatser under oktober 2000. Kommunvis fördelning

Län Kommun	Antal personer -64 år som var beviljade hemtjänst														
	Totalt	Därav med antal hjälptimmar under oktober													
		0		1-9		10-25		26-49		50-119		120-199		200-	
	antal	%	antal	%	antal	%	antal	%	antal	%	antal	%	antal	%	
Älvsbyn	7	0	0	4	57	1	14	1	14	1	14	0	0	0	0
Överkalix	18	0	0	7	39	6	33	2	11	3	17	0	0	0	0
Övertorneå	14	3	21	5	36	4	29	2	14	0	0	0	0	0	0
Summa länet	473	15	3	216	46	111	23	62	13	53	11	10	2	6	1
Riket	14 761	825	6	5 623	38	3 949	27	2 144	15	1 624	11	412	3	184	1

1) Valdemarsvik, Västervik, Perstorp, Trelleborg, Mark och Lidköpings kommuner ingår inte i redovisningen av fördelning efter hjälptimmar. Korrigerings för bortfallet har gjorts på berörd länsnivå och på riksnivå.

Tabell 26 Antal personer -64 år i ordinärt boende som var beviljade hemtjänst 1 oktober 2000 fördelade efter regiform, antal beviljade hjälptimmar under oktober 2000 fördelade efter regiform, antal personer -64 år som var beviljade anhörigbidrag 1 oktober 2000 samt antal personer -64 år som fick hjälp av anhörig/närstående anställd av kommunen. Kommunvis fördelning

Län Kommun	Antal personer - 64 år som var beviljade hemtjänst			Antal hjälptimmar i huvudsak i		Antal personer -64 år som var beviljade anhörigbidrag			Antal personer -64 år som fick hjälp av anhörig/närstående anställd av kommunen		
	Totalt	Därav utförd i huvudsak i		Kommu- nal regi	Enskild regi	Män	Kvinnor	Totalt	Män	Kvinnor	Totalt
		Kommu- nal regi	Enskild regi								
Stockholms län											
Botkyrka	95	93	2	1 764	84	15	8	23	0	0	0
Danderyd	41	19	22	711	742	0	0	0	1	2	3
Ekerö	17	17	0	269	0	0	0	0	0	0	0
Haninge	88	88	0	2 047	0	0	0	0	0	0	0
Huddinge	160	160	0	3 800	0	8	13	21	0	3	3
Järfälla	103	78	25	3 208	847	0	0	0	2	5	7
Lidingö	62	62	0	984	0	0	0	0	0	0	0
Nacka	147	103	44	2 590	1 110	0	0	0	0	0	0
Norrtälje	110	110	0	2 077	0	0	0	0	2	0	2
Nykvarn	8	8	0	221	0	0	0	0	0	1	1
Nynäshamn	34	34	0	505	0	0	0	0	0	0	0
Salem	8	8	0	80	0	3	2	5	0	0	0
Sigtuna	41	41	0	838	0	0	0	0	2	1	3
Sollentuna	70	43	27	1 666	1 261	0	0	0	8	6	14
Solna	81	81	0	2 533	74	0	0	0	1	2	3
Stockholm	1 398	1 160	238	52 288	8 112	21	29	50
Sundbyberg	92	92	0	1 264	0	0	0	0	0	0	0
Södertälje	173	153	20	2 600	270	0	0	0	6	4	10
Tyresö	101	101	0	2 113	0	0	0	0	1	0	1
Täby	41	26	15	793	553	0	0	0	1	0	1
Upplands-Bro	29	29	0	808	0	0	0	0	0	0	0
Upplands-Väst	29	29	0	952	0	0	0	0	0	0	0
Vallentuna	40	40	0	1 614	0	0	0	0	0	1	1
Vaxholm	7	7	0	325	0	0	0	0	1	0	1
Värmdö	39	39	0	..	0	0	0	0	0	0	0

Tabell 26 Antal personer -64 år i ordinärt boende som var beviljade hemtjänst 1 oktober 2000 fördelade efter regiform, antal beviljade hjälptimmar under oktober 2000 fördelade efter regiform, antal personer -64 år som var beviljade anhörigbidrag 1 oktober 2000 samt antal personer -64 år som fick hjälp av anhörig/närstående anställd av kommunen. Kommunvis fördelning

Län Kommun	Antal personer - 64 år som var beviljade hemtjänst			Antal hjälptimmar i huvudsak i		Antal personer -64 år som var beviljade anhörigbidrag			Antal personer -64 år som fick hjälp av anhörig/närstående anställd av kommunen		
	Totalt	Därav utförd i huvudsak i		Kommunal regi	Enskild regi	Män	Kvinnor	Totalt	Män	Kvinnor	Totalt
		Kommunal regi	Enskild regi								
Österåker	57	57	0	1 760	0	0	0	0	2	1	3
Summa länet ¹⁾	3 071	2 678	393	88 917	13 053	47	52	99	82	28	110
Uppsala län											
Enköping	37	37	0	527	0	0	0	0	5	2	7
Håbo	9	9	0	..	0	0	0	0	7	1	8
Tierp	8	8	0	104	0	0	1	1	0	0	0
Uppsala	255	232	23	6 047	633	0	2	2	32	26	58
Älvkarleby	9	9	0	274	0	0	0	0	3	3	6
Östhammar	31	31	0	1 013	0	0	0	0	0	0	0
Summa länet ¹⁾	349	326	23	8 220	633	0	3	3	47	32	79
Södermanlands län											
Eskilstuna	175	174	1	5 234	35	9	5	14	3	4	7
Flen	22	22	0	508	0	0	0	0	0	0	0
Gnesta	29	29	0	520	0	1	0	1	0	0	0
Katrineholm	52	51	1	1 522	4	3	1	4	0	2	2
Nyköping	118	103	15	2 395	31	0	0	0	0	1	1
Oxelösund	7	7	0	209	0	3	4	7	0	0	0
Strängnäs	63	63	0	1 273	0	8	7	15	0	0	0
Trosa	3	3	0	64	0	1	1	2	0	0	0
Vingåker	5	5	0	153	0	0	0	0	0	0	0
Summa länet	474	457	17	11 878	70	25	18	43	3	7	10
Östergötlands län											
Boxholm	8	8	0	468	0	0	0	0	0	0	0

Tabell 26 Antal personer -64 år i ordinärt boende som var beviljade hemtjänst 1 oktober 2000 fördelade efter regiform, antal beviljade hjälptimmar under oktober 2000 fördelade efter regiform, antal personer -64 år som var beviljade anhörigbidrag 1 oktober 2000 samt antal personer -64 år som fick hjälp av anhörig/närstående anställd av kommunen. Kommunvis fördelning

Län Kommun	Antal personer - 64 år som var beviljade hemtjänst			Antal hjälptimmar i huvudsak i		Antal personer -64 år som var beviljade anhörigbidrag			Antal personer -64 år som fick hjälp av anhörig/närstående anställd av kommunen		
	Totalt	Därav utförd i huvudsak i		Kommunal regi	Enskild regi	Män	Kvinnor	Totalt	Män	Kvinnor	Totalt
		Kommunal regi	Enskild regi								
Finspång	25	25	0	200	0	1	0	1	1	0	1
Kinda	17	17	0	428	0	1	0	1	1	1	2
Linköping	265	199	66	5 617	1 680	4	0	4	6	3	9
Mjölby	96	96	0	2 306	0	1	0	1	2	1	3
Motala	65	65	0	1 024	0	1	3	4	5	2	7
Norrköping	210	189	21	5 475	1 263	2	3	5	4	7	11
Söderköping	11	11	0	160	0	4	7	11	0	1	1
Vadstena	14	14	0	106	0	0	0	0	0	0	0
Valdemarsvik	10	10	0	..	0	0	0	0	0	0	0
Ydre	5	5	0	188	0	0	0	0	0	1	1
Åtvidaberg	17	17	0	141	0	0	0	0	0	0	0
Ödeshög	10	10	0	132	0	1	0	1	0	0	0
Summa länet ¹⁾	753	666	87	16 316	2 943	15	13	28	19	16	35
Jönköpings län											
Aneby	2	2	0	68	0	0	0	0	0	0	0
Eksjö	36	36	0	871	0	0	0	0	5	1	6
Gislaved	63	63	0	..	0	2	3	5	1	2	3
Gnosjö	21	21	0	768	0	0	0	0	9	7	16
Habo	5	5	0	165	0	2	1	3	0	0	0
Jönköping	201	194	7	3 155	74	0	2	2	15	14	29
Mullsjö	7	7	0	107	0	2	3	5	1	0	1
Nässjö	13	13	0	649	0	1	0	1	2	3	5
Sävsjö	7	7	0	185	0	0	0	0	0	1	1
Tranås	25	25	0	2 057	0	0	0	0	1	4	5
Vaggeryd	23	23	0	1 017	0	0	1	1	7	5	12

Tabell 26 Antal personer -64 år i ordinärt boende som var beviljade hemtjänst 1 oktober 2000 fördelade efter regiform, antal beviljade hjälptimmar under oktober 2000 fördelade efter regiform, antal personer -64 år som var beviljade anhörigbidrag 1 oktober 2000 samt antal personer -64 år som fick hjälp av anhörig/närstående anställd av kommunen. Kommunvis fördelning

Län Kommun	Antal personer - 64 år som var beviljade hemtjänst			Antal hjälptimmar i huvudsak i		Antal personer -64 år som var beviljade anhörigbidrag			Antal personer -64 år som fick hjälp av anhörig/närstående anställd av kommunen		
	Totalt	Därav utförd i huvudsak i		Kommunal regi	Enskild regi	Män	Kvinnor	Totalt	Män	Kvinnor	Totalt
		Kommunal regi	Enskild regi								
Vetlanda	45	45	0	915	0	0	0	0	5	5	10
Värnamo	67	67	0	1 131	0	0	0	0	5	6	11
Summa länet ¹⁾	515	508	7	12 396	74	7	10	17	51	48	99
Kronobergs län											
Alvesta	17	17	0	408	0	0	0	0	1	0	1
Lessebo	5	5	0	269	0	0	0	0	0	0	0
Ljungby	19	19	0	312	0	0	0	0	6	7	13
Markaryd	14	14	0	100	0	0	0	0	0	0	0
Tingsryd	12	12	0	115	0	0	0	0	0	2	2
Uppvidinge	17	17	0	110	0	0	0	0	0	1	1
Växjö	90	90	0	2 113	0	0	0	0	2	2	4
Älmhult	9	9	0	406	0	0	1	1	1	1	2
Summa länet	183	183	0	3 833	0	0	1	1	10	13	23
Kalmar län											
Borgholm	19	19	0	280	0	2	2	4	2	4	6
Emmaboda	15	15	0	464	0	0	3	3
Hultsfred	29	29	0	491	0	2	1	3	1	3	4
Högsby	7	7	0	81	0	1	0	1	1	0	1
Kalmar	110	110	0	3 061	0	7	5	12	26	19	45
Mönsterås	10	10	0	147	0	2	1	3	1	0	1
Mörbylånga	21	21	0	133	0	0	1	1	2	3	5
Nybro	61	61	0	1 263	0	11	12	23	0	0	0
Oskarshamn	38	38	0	919	0	2	4	6	0	0	0
Torsås	17	17	0	371	0	0	0	0	1	0	1

Tabell 26 Antal personer -64 år i ordinärt boende som var beviljade hemtjänst 1 oktober 2000 fördelade efter regiform, antal beviljade hjälptimmar under oktober 2000 fördelade efter regiform, antal personer -64 år som var beviljade anhörigbidrag 1 oktober 2000 samt antal personer -64 år som fick hjälp av anhörig/närstående anställd av kommunen. Kommunvis fördelning

Län Kommun	Antal personer - 64 år som var beviljade hemtjänst			Antal hjälptimmar i huvudsak i		Antal personer -64 år som var beviljade anhörigbidrag			Antal personer -64 år som fick hjälp av anhörig/närstående anställd av kommunen		
	Totalt	Därav utförd i huvudsak i		Kommunal regi	Enskild regi	Män	Kvinnor	Totalt	Män	Kvinnor	Totalt
		Kommunal regi	Enskild regi								
Vimmerby	39	39	0	904	0	1	0	1	0	0	0
Västervik	86	79	7	3	0	3	6	2	8
Summa länet ¹⁾	452	445	7	10 357	0	31	29	60	41	31	72
Gotlands län											
Gotland	111	111	0	3 667	0	0	0	0	2	6	8
Summa länet	111	111	0	3 667	0	0	0	0	2	6	8
Blekinge län											
Karlshamn	23	23	0	422	0	0	0	0	0	0	0
Karlskrona	130	130	0	2 184	0	1	5	6
Olofström	16	16	0	433	0	0	0	0	2	0	2
Ronneby	44	44	0	1 500	0	0	0	0	6	2	8
Sölvesborg	18	18	0	340	0	0	0	0	1	2	3
Summa länet ¹⁾	231	231	0	4 879	0	1	0	1	10	9	19
Skåne län											
Bjuv	19	19	0	148	0	1	0	1	0	0	0
Bromölla	19	19	0	359	0	0	0	0	0	0	0
Burlöv	11	11	0	435	0	0	0	0	0	0	0
Båstad	8	8	0	536	0	0	0	0	1	0	1
Eslöv	53	53	0	3 952	0	0	1	1	2	0	2
Helsingborg	251	227	24	6	5	11
Hässleholm	96	96	0	1 243	0	0	0	0	3	3	6
Höganäs	34	34	0	318	0	1	5	6	0	0	0
Hörby	14	13	1	268	..	0	0	0	0	0	0

Tabell 26 Antal personer -64 år i ordinärt boende som var beviljade hemtjänst 1 oktober 2000 fördelade efter regiform, antal beviljade hjälptimmar under oktober 2000 fördelade efter regiform, antal personer -64 år som var beviljade anhörigbidrag 1 oktober 2000 samt antal personer -64 år som fick hjälp av anhörig/närstående anställd av kommunen. Kommunvis fördelning

Län Kommun	Antal personer - 64 år som var beviljade hemtjänst			Antal hjälptimmar i huvudsak i		Antal personer -64 år som var beviljade anhörigbidrag			Antal personer -64 år som fick hjälp av anhörig/närstående anställd av kommunen		
	Totalt	Därav utförd i huvudsak i		Kommunal regi	Enskild regi	Män	Kvinnor	Totalt	Män	Kvinnor	Totalt
		Kommunal regi	Enskild regi								
Höör	9	9	0	124	0	0	0	0	0	1	1
Klippan	23	23	0	806	0	2	1	3	0	0	0
Kristianstad	93	93	0	2 300	0	11	9	20	4	3	7
Kävlinge	15	15	0	729	0	3	0	3	1	0	1
Landskrona	98	98	0	2 622	0	0	0	0	6	2	8
Lomma	16	7	9	50	24	0	1	1	1	0	1
Lund	92	81	11	2 051	236	4	9	13	0	0	0
Malmö	505	486	19	7 680	370	4	9	13	11	7	18
Osby	12	12	0	606	0	8	1	9	6	4	10
Perstorp	18	18	0	..	0	0	0	0	1	0	1
Simrishamn	34	34	0	725	0	0	0	0	2	3	5
Sjöbo	14	14	0	165	0	1	0	1	0	1	1
Skurup	13	13	0	138	0	0	0	0	0	0	0
Staffanstorp	14	14	0	196	0	0	0	0	0	0	0
Svalöv	11	11	0	143	0	0	0	0	0	0	0
Svedala	25	25	0	450	0	0	0	0	0	0	0
Tomelilla	10	10	0	183	0	0	0	0	2	1	3
Trelleborg	22	22	0	..	0	2	1	3
Vellinge	31	30	1	446	0	0	0	0	0	0	0
Ystad	35	35	0	1 002	0	8	1	9	1	0	1
Åstorp	19	19	0	184	0	0	0	0	0	0	0
Ängelholm	79	79	0	3 550	0	1	1	2	0	1	1
Örkelljunga	3	3	0	139	0	0	0	0	0	0	0
Östra Göinge	12	12	0	86	0	1	7	8	0	0	0
Summa länet ¹⁾	1 708	1 643	65	39 214	630	53	51	104	42	26	68

Tabell 26 Antal personer -64 år i ordinärt boende som var beviljade hemtjänst 1 oktober 2000 fördelade efter regiform, antal beviljade hjälptimmar under oktober 2000 fördelade efter regiform, antal personer -64 år som var beviljade anhörigbidrag 1 oktober 2000 samt antal personer -64 år som fick hjälp av anhörig/närstående anställd av kommunen. Kommunvis fördelning

Län Kommun	Antal personer - 64 år som var beviljade hemtjänst			Antal hjälptimmar i huvudsak i		Antal personer -64 år som var beviljade anhörigbidrag			Antal personer -64 år som fick hjälp av anhörig/närstående anställd av kommunen		
	Totalt	Därav utförd i huvudsak i		Kommu- nal regi	Enskild regi	Män	Kvinnor	Totalt	Män	Kvinnor	Totalt
		Kommu- nal regi	Enskild regi								
Hallands län											
Falkenberg	43	43	0	854	0	1	3	4	3	0	3
Halmstad	139	139	0	2 683	0	30	21	51	4	6	10
Hylte	9	9	0	406	0	1	0	1	1	1	2
Kungsbacka	98	98	0	1 668	0	50	20	70	4	0	4
Laholm	28	21	7	441	..	1	0	1	1	2	3
Varberg	51	51	0	3 286	0	20	3	23	2	3	5
Summa länet ¹⁾	368	361	7	9 338	0	103	47	150	15	12	27
Västra Götalands län											
Ale	48	48	0	1 276	0	0	0	0	0	2	2
Alingsås	50	50	0	1 027	0	0	0	0	0	1	1
Bengtstors	11	11	0	295	0	1	0	1	1	0	1
Bollebygd	8	8	0	194	0	0	0	0	0	2	2
Borås	191	188	3	2 406	172	3	2	5	3	0	3
Dals-Ed	9	9	0	138	0	1	1	2	0	0	0
Essunga	5	5	0	16	0	3	5	8	0	0	0
Falköping	37	30	7	508	75	0	0	0	0	0	0
Färgelanda	10	10	0	45	0	0	0	0	0	0	0
Grästorp	9	9	0	108	0	0	0	0	0	0	0
Gullspång	14	14	0	356	0	0	0	0	0	0	0
Göteborg	880	879	1	21 236	102
Götene	15	15	0	156	0	0	0	0	1	0	1
Herrljunga	9	9	0	190	0	0	0	0	0	1	1
Hjo	13	13	0	338	0	0	0	0	0	0	0
Härryda	37	37	0	822	0	2	0	2	3	3	6

Tabell 26 Antal personer -64 år i ordinärt boende som var beviljade hemtjänst 1 oktober 2000 fördelade efter regiform, antal beviljade hjälptimmar under oktober 2000 fördelade efter regiform, antal personer -64 år som var beviljade anhörigbidrag 1 oktober 2000 samt antal personer -64 år som fick hjälp av anhörig/närstående anställd av kommunen. Kommunvis fördelning

Län Kommun	Antal personer - 64 år som var beviljade hemtjänst			Antal hjälptimmar i huvudsak i		Antal personer -64 år som var beviljade anhörigbidrag			Antal personer -64 år som fick hjälp av anhörig/närstående anställd av kommunen		
	Totalt	Därav utförd i huvudsak i		Kommunal regi	Enskild regi	Män	Kvinnor	Totalt	Män	Kvinnor	Totalt
		Kommunal regi	Enskild regi								
Karlsborg	19	19	0	148	0	0	0	0	0	0	0
Kungälv	104	104	0	2 278	0	1	0	1	1	2	3
Lerum	49	49	0	1 515	0	0	2	2	1	0	1
Lidköping	106	106	0	..	0	7	11	18	0	2	2
Lilla Edet	11	11	0	184	0	0	0	0	0	0	0
Lysekil	23	23	0	328	0	0	0	0	2	1	3
Mariestad	25	25	0	242	0	0	0	0	0	0	0
Mark	63	63	0	..	0	0	1	1	3	2	5
Mellerud	13	13	0	682	0	0	0	0	0	0	0
Munkedal	9	9	0	128	0	0	0	0	0	0	0
Mölnadal	119	119	0	4 452	0	1	1	2	3	6	9
Orust	31	31	0	741	0	0	0	0	0	0	0
Partille	27	27	0	..	0	0	0	0	1	0	1
Skara	15	15	0	141	0	0	0	0	0	0	0
Skövde	79	78	1	985	99	2	1	3	0	0	0
Sotenäs	18	18	0	..	0	0	0	0	0	1	1
Stenungsund	25	25	0	343	0	0	0	0	0	0	0
Strömstad	6	6	0	101	0	0	0	0	0	0	0
Svenljunga	12	12	0	127	0	1	0	1	0	1	1
Tanum	10	10	0	174	0	0	0	0	0	0	0
Tibro	11	8	3	113	64	0	1	1	0	0	0
Tidaholm	13	13	0	322	0	0	0	0	0	0	0
Tjörn	13	13	0	228	0	0	1	1	0	0	0
Tranemo	18	18	0	218	0	1	1	2	1	2	3
Trollhättan	166	166	0	4 248	0	0	0	0	11	12	23
Töreboda	20	20	0	..	0	0	0	0	0	0	0

Tabell 26 Antal personer -64 år i ordinärt boende som var beviljade hemtjänst 1 oktober 2000 fördelade efter regiform, antal beviljade hjälptimmar under oktober 2000 fördelade efter regiform, antal personer -64 år som var beviljade anhörigbidrag 1 oktober 2000 samt antal personer -64 år som fick hjälp av anhörig/närstående anställd av kommunen. Kommunvis fördelning

Län Kommun	Antal personer - 64 år som var beviljade hemtjänst			Antal hjälptimmar i huvudsak i		Antal personer -64 år som var beviljade anhörigbidrag			Antal personer -64 år som fick hjälp av anhörig/närstående anställd av kommunen		
	Totalt	Därav utförd i huvudsak i		Kommunal regi	Enskild regi	Män	Kvinnor	Totalt	Män	Kvinnor	Totalt
		Kommunal regi	Enskild regi								
Uddevalla	97	97	0	..	0	6	1	7	4	2	6
Ulricehamn	6	6	0	118	0	0	0	0	0	0	0
Vara	19	19	0	186	0	0	0	0	0	0	0
Vårgårda	20	20	0	593	0	5	2	7	0	0	0
Vänersborg	59	59	0	581	0	2	1	3	0	0	0
Åmål	14	14	0	117	0	0	0	0	0	0	0
Öckerö	2	2	0	13	0	4	7	11	0	0	0
Summa länet ¹⁾	2 568	2 553	15	58 719	512	359	310	669	57	60	117
Värmlands län											
Arvika	28	28	0	2 539	0	0	0	0	2	1	3
Eda	7	7	0	234	0	1	0	1	1	0	1
Filipstad	25	25	0	572	0	0	0	0	0	0	0
Forshaga	7	7	0	87	0	0	0	0	0	0	0
Grums	9	9	0	..	0	0	0	0	0	0	0
Hagfors	9	9	0	61	0	0	0	0	0	1	1
Hammarö	27	27	0	667	0	0	0	0	1	1	2
Karlstad	131	126	5	6 663	185	0	0	0	11	5	16
Kil	11	11	0	82	0	0	0	0	0	0	0
Kristinehamn	70	70	0	2 725	0	0	0	0	3	2	5
Munkfors	5	5	0	130	0	0	0	0	0	0	0
Storfors	3	3	0	300	0	0	0	0	0	0	0
Sunne	20	20	0	790	0	2	0	2	1	1	2
Säffle	27	27	0	975	0	2	1	3	0	1	1
Torsby	24	24	0	832	0	0	0	0	1	1	2
Årjäng	20	20	0	306	0	0	0	0	0	1	1

Tabell 26 Antal personer -64 år i ordinärt boende som var beviljade hemtjänst 1 oktober 2000 fördelade efter regiform, antal beviljade hjälptimmar under oktober 2000 fördelade efter regiform, antal personer -64 år som var beviljade anhörigbidrag 1 oktober 2000 samt antal personer -64 år som fick hjälp av anhörig/närstående anställd av kommunen. Kommunvis fördelning

Län Kommun	Antal personer - 64 år som var beviljade hemtjänst			Antal hjälptimmar i huvudsak i		Antal personer -64 år som var beviljade anhörigbidrag			Antal personer -64 år som fick hjälp av anhörig/närstående anställd av kommunen		
	Totalt	Därav utförd i huvudsak i		Kommunal regi	Enskild regi	Män	Kvinnor	Totalt	Män	Kvinnor	Totalt
		Kommunal regi	Enskild regi								
Summa länet ¹⁾	423	418	5	17 218	185	5	1	6	20	14	34
Örebro län											
Askersund	16	16	0	555	0	0	0	0	3	2	5
Degerfors	14	14	0	440	0	0	0	0	0	0	0
Hallsberg	11	11	0	152	0	0	0	0	0	0	0
Hällefors	7	7	0	152	0	0	0	0	0	0	0
Karlskoga	28	28	0	420	0	0	0	0	1	1	2
Kumla	16	16	0	400	0	0	1	1	0	0	0
Laxå	3	3	0	180	0	0	1	1	0	0	0
Lekeberg	13	13	0	101	0	0	1	1	0	0	0
Lindesberg	27	27	0	563	0	1	0	1	0	0	0
Ljusnarsberg	7	7	0	65	0	0	0	0	0	0	0
Nora	21	21	0	516	0	0	0	0	1	1	2
Örebro	159	144	15	..	199	10	8	18	2	2	4
Summa länet ¹⁾	322	307	15	5 678	199	11	11	22	7	6	13
Västmanlands län											
Arboga	16	15	1	531	4	0	2	2	1	1	2
Fagersta	14	14	0	331	0	0	0	0	0	0	0
Hallstamma	8	8	0	319	0	0	0	0	0	0	0
Heby	12	12	0	577	0	0	1	1	1	3	4
Kungsör	5	5	0	..	0	0	0	0	0	0	0
Köping	35	35	0	417	0	0	0	0	2	6	8
Norberg	8	8	0	200	0	0	0	0	0	0	0
Sala	31	31	0	559	0	0	0	0	0	0	0

Tabell 26 Antal personer -64 år i ordinärt boende som var beviljade hemtjänst 1 oktober 2000 fördelade efter regiform, antal beviljade hjälptimmar under oktober 2000 fördelade efter regiform, antal personer -64 år som var beviljade anhörigbidrag 1 oktober 2000 samt antal personer -64 år som fick hjälp av anhörig/närstående anställd av kommunen. Kommunvis fördelning

Län Kommun	Antal personer - 64 år som var beviljade hemtjänst			Antal hjälptimmar i huvudsak i		Antal personer -64 år som var beviljade anhörigbidrag			Antal personer -64 år som fick hjälp av anhörig/närstående anställd av kommunen		
	Totalt	Därav utförd i huvudsak i		Kommunal regi	Enskild regi	Män	Kvinnor	Totalt	Män	Kvinnor	Totalt
		Kommunal regi	Enskild regi								
Skinnskatteber	9	9	0	44	0	0	0	0	0	0	0
Surahammar	6	5	1	88	120
Västerås	372	319	53	8 897	1 888	5	4	9	18	15	33
Summa länet ¹⁾	516	461	55	12 259	2 012	5	7	12	22	25	47
Dalarnas län											
Avesta	61	54	7	967	7	0	0	0	2	1	3
Borlänge	123	86	37	1 776	114	0	0	0	0	0	0
Falun	78	78	0	2 885	0	0	0	0	1	0	1
Gagnef	10	10	0	518	0	0	0	0	0	0	0
Hedemora	23	23	0	505	0	0	0	0	0	0	0
Leksand	13	13	0	..	0	0	0	0	0	0	0
Ludvika	85	78	7	1 097	24	0	0	0	0	1	1
Malung	9	7	2	31	12	0	0	0	2	0	2
Mora	38	38	0	1 393	0	0	0	0	2	4	6
Orsa	12	12	0	378	0	0	0	0	0	0	0
Rättvik	33	33	0	508	0	1	1	2	0	0	0
Smedjebacken	5	5	0	194	0	0	1	1	1	0	1
Säter	14	14	0	248	0	0	0	0	0	0	0
Vansbro	7	7	0	82	0	0	0	0	1	0	1
Älvdalen	9	9	0	122	0
Summa länet ¹⁾	520	467	53	10 843	157	1	2	3	10	6	16
Gävleborgs län											
Bollnäs	78	78	0	1 328	0	0	0	0	3	2	5
Gävle	98	96	2	2 160	15	0	6	6	0	3	3

Tabell 26 Antal personer -64 år i ordinärt boende som var beviljade hemtjänst 1 oktober 2000 fördelade efter regiform, antal beviljade hjälptimmar under oktober 2000 fördelade efter regiform, antal personer -64 år som var beviljade anhörigbidrag 1 oktober 2000 samt antal personer -64 år som fick hjälp av anhörig/närstående anställd av kommunen. Kommunvis fördelning

Län Kommun	Antal personer - 64 år som var beviljade hemtjänst			Antal hjälptimmar i huvudsak i		Antal personer -64 år som var beviljade anhörigbidrag			Antal personer -64 år som fick hjälp av anhörig/närstående anställd av kommunen		
	Totalt	Därav utförd i huvudsak i		Kommunal regi	Enskild regi	Män	Kvinnor	Totalt	Män	Kvinnor	Totalt
		Kommunal regi	Enskild regi								
Hofors	18	18	0	1 300	0	0	0	0	0	1	1
Hudiksvall	41	41	0	1 298	0	0	0	0	0	0	0
Ljusdal	40	40	0	576	0	0	0	0	0	0	0
Nordanstig	8	8	0	139	0	0	0	0	0	0	0
Ockelbo	12	12	0	115	0	0	0	0	0	0	0
Ovanåker	38	38	0	1 605	0	0	0	0	3	4	7
Sandviken	64	64	0	2 609	0	2	1	3	5	1	6
Söderhamn	30	30	0	760	0	0	0	0	1	1	2
Summa länet	427	425	2	11 890	15	2	7	9	12	12	24
Västernorrlands län											
Härnösand	29	29	0	819	0	1	2	3
Kramfors	40	40	0	483	0	0	0	0	1	3	4
Sollefteå	39	39	0	726	0	12	18	30	4	7	11
Sundsvall	166	166	0	6 734	0	3	6	9	9	12	21
Timrå	29	29	0	650	0	4	1	5	6	3	9
Ånge	19	19	0	242	0	0	4	4	2	4	6
Örnsköldsvik	87	87	0	2 847	0	3	3	6	4	19	23
Summa länet ¹⁾	409	409	0	12 501	0	23	34	57	31	53	84
Jämtlands län											
Berg	14	14	0	38	0	1	3	4	0	0	0
Bräcke	16	16	0	211	0	0	0	0	1	0	1
Härjedalen	28	28	0	723	0	8	1	9	4	2	6
Krokom	10	10	0	141	0	1	1	2	0	2	2
Ragunda	21	21	0	378	0	2	1	3	0	0	0

Tabell 26 Antal personer -64 år i ordinärt boende som var beviljade hemtjänst 1 oktober 2000 fördelade efter regiform, antal beviljade hjälptimmar under oktober 2000 fördelade efter regiform, antal personer -64 år som var beviljade anhörigbidrag 1 oktober 2000 samt antal personer -64 år som fick hjälp av anhörig/närstående anställd av kommunen. Kommunvis fördelning

Län Kommun	Antal personer - 64 år som var beviljade hemtjänst			Antal hjälptimmar i huvudsak i		Antal personer -64 år som var beviljade anhörigbidrag			Antal personer -64 år som fick hjälp av anhörig/närstående anställd av kommunen		
	Totalt	Därav utförd i huvudsak i		Kommunal regi	Enskild regi	Män	Kvinnor	Totalt	Män	Kvinnor	Totalt
		Kommunal regi	Enskild regi								
Strömsund	25	25	0	1 231	0	1	0	1	0	0	0
Åre	14	14	0	257	0	1	1	2	1	0	1
Östersund	142	101	41	4 327	1 865	0	7	7	4	9	13
Summa länet	270	229	41	7 306	1 865	14	14	28	10	13	23
Västerbottens län											
Bjurholm	10	10	0	380	0	1	1	2	0	0	0
Dorotea	6	6	0	215	0	0	0	0	0	0	0
Lycksele	42	42	0	2 769	0	4	1	5	2	0	2
Malå	5	5	0	570	0	2	2	4	0	0	0
Nordmaling	14	14	0	203	0	0	0	0	0	0	0
Norsjö	13	13	0	141	0	4	3	7	0	0	0
Robertsfors	12	12	0	448	0	0	0	0	0	0	0
Skellefteå	152	152	0	3 783	0	0	0	0	13	8	21
Sorsele	5	5	0	162	0	0	0	0	0	0	0
Storuman	9	9	0	200	0	5	0	5	0	0	0
Umeå	290	289	1	16 606	115	0	0	0	31	18	49
Vilhelmina	17	17	0	438	0	0	0	0	0	0	0
Vindeln	10	10	0	226	0	0	0	0	0	0	0
Vännäs	26	26	0	613	0	3	0	3	3	0	3
Åsele	7	7	0	258	0	0	0	0	1	0	1
Summa länet	618	617	1	27 012	115	19	7	26	50	26	76
Norrbottens län											
Arjeplog	8	8	0	128	0	0	0	0	1	2	3
Arvidsjaur	22	22	0	876	0	0	0	0	0	0	0

Tabell 26 Antal personer -64 år i ordinärt boende som var beviljade hemtjänst 1 oktober 2000 fördelade efter regiform, antal beviljade hjälptimmar under oktober 2000 fördelade efter regiform, antal personer -64 år som var beviljade anhörigbidrag 1 oktober 2000 samt antal personer -64 år som fick hjälp av anhörig/närstående anställd av kommunen. Kommunvis fördelning

Län Kommun	Antal personer - 64 år som var beviljade hemtjänst			Antal hjälptimmar i huvudsak i		Antal personer -64 år som var beviljade anhörigbidrag			Antal personer -64 år som fick hjälp av anhörig/närstående anställd av kommunen		
	Totalt	Därav utförd i huvudsak i		Kommunal regi	Enskild regi	Män	Kvinnor	Totalt	Män	Kvinnor	Totalt
		Kommunal regi	Enskild regi								
Boden	30	30	0	642	0	7	6	13	0	0	0
Gällivare	28	28	0	1 029	0	9	4	13	2	4	6
Haparanda	15	15	0	136	0	0	0	0	5	5	10
Jokkmokk	23	23	0	972	0	0	0	0	0	0	0
Kalix	37	37	0	754	0	0	0	0	1	3	4
Kiruna	109	109	0	2 869	0	6	2	8
Luleå	87	87	0	3 626	0	5	3	8	1	1	2
Pajala	16	16	0	605	0	0	0	0	2	0	2
Piteå	59	59	0	936	0	4	1	5	0	0	0
Älvsbyn	7	7	0	154	0	0	0	0	0	0	0
Överkalix	18	18	0	360	0	0	2	2	2	1	3
Övertorneå	14	14	0	..	0	0	2	2	0	3	3
Summa länet ¹⁾	473	473	0	13 159	0	30	23	53	20	21	41
Riket	14 761	13 968	793	385 600	22 463	751	640	1 391	561	464	1 025

1) Stockholm, Värmdö, Håbo, Valdemarsvik, Gislaved, Emmaboda, Västervik, Karlskrona, Helsingborg, Hörby, Perstorp, Trelleborg, Laholm, Göteborg, Lidköping, Mark, Partille, Sotenäs, Töreboda, Uddevalla, Grums, Örebro, Kungsör, Surahammar, Leksand, Älvdalen, Härnösand, Kiruna och Övertorneå kommuner saknar helt eller delvis uppgifter.

Korrigerings för bortfallet har gjorts på berörd länsnivå och på riksnivå.

Tabell 27 Antal personer -64 år i ordinärt boende med hemsjukvård och hemtjänst den 1 oktober 2000 fördelade efter ålder och kön. Riket

Ålder	Personer med både hemsjukvård och hemtjänst			Personer med enbart hemsjukvård		
	Antal			Antal		
	Män	Kvinnor	Totalt	Män	Kvinnor	Totalt
0-44 år	184	199	383	491	495	986
45-64 år	855	843	1 698	1 222	1 319	2 541
Totalt 1)	1 039	1 042	2 081	1 713	1 814	3 527

1) För Malmö och fyra stadsdelar i Göteborg saknas helt uppgifter. För Trelleborg och Kristinehamn saknas uppgifter för personer med både hemsjukvård och hemtjänst.

För Ängelholm, Falkenberg och Sundsvall saknas uppgifter för personer med enbart hemsjukvård.

Ingen korrigering för bortfall har gjorts för ovan nämnda kommuner.

Sex stadsdelar i Göteborg har inte delat upp uppgifterna på personer med enbart hemsjukvård och personer med både hemsjukvård och hemtjänst. Samtliga har redovisats som personer med enbart hemsjukvård.

Gotland, Hörby och Mölndal har inte redovisat uppgifter för år 2000. Redovisade siffror avser 1999 års uppgifter.

Tabell 28

**Antal personer -64 år i ordinärt boende med
hemsjukvård och hemtjänst den 1 oktober 2000.
Kommunvis fördelning**

Län Kommun	Personer med både hemsjukvård och hemtjänst	Personer med enbart hemsjukvård
Stockholms län		
Sigtuna	36	35
Uppsala län		
Enköping	24	20
Håbo	X	0
Tierp	4	16
Uppsala	101	79
Älvkarleby	6	15
Östhammar	18	21
Kronobergs län		
Alvesta	11	49
Lessebo	X	4
Ljungby	18	40
Markaryd	X	6
Tingsryd	7	21
Uppvidinge	4	8
Växjö	25	102
Älmhult	X	14
Gotlands län		
Gotland ¹⁾	6	X
Skåne län		
Bjuv	10	55
Bromölla	7	22
Burlöv	5	15
Båstad	7	7
Eslöv	14	22
Helsingborg	133	226
Hässleholm	32	54
Höganäs	8	8
Hörby	6	6
Höör	4	12
Klippan	21	28
Kristianstad	43	72
Kävlinge	10	16
Landskrona	44	9
Lomma	X	9
Lund	37	116
Malmö
Osby	5	18
Perstorp	X	5
Simrishamn	20	16
Sjöbo	10	21
Skurup	8	17

Tabell 28

**Antal personer -64 år i ordinärt boende med
hemsjukvård och hemtjänst den 1 oktober 2000.
Kommunvis fördelning**

Län Kommun	Personer med både hemsjukvård och hemtjänst	Personer med enbart hemsjukvård
Staffanstorps kommun	6	16
Svalövs kommun	X	15
Svedala kommun	15	7
Tomelilla kommun	4	5
Trelleborgs kommun	..	20
Vellinge kommun	13	24
Ystad kommun	24	23
Åstorp kommun	11	15
Ängelholms kommun	X	..
Örkelljunga kommun	X	4
Östra Göinge kommun	5	20
Hallands län		
Falkenbergs kommun	23	..
Halmstads kommun	28	113
Hylte kommun	6	15
Kungsbackas kommun	20	11
Laholms kommun	28	28
Varbergs kommun	12	10
Västra Götalands län		
Ales kommun	14	17
Alingsås kommun	6	9
Bengtsfors kommun	X	8
Bollebygdens kommun	X	X
Borås kommun	56	78
Dals-Eds kommun	X	11
Essunga kommun	X	X
Falköpings kommun	20	57
Färgelanda kommun	X	X
Grästorps kommun	X	7
Gullspångens kommun	9	5
Göteborgs kommun	110	305
Götene kommun	5	4
Herrljungas kommun	4	4
Hjo kommun	6	X
Härrydas kommun	18	16
Karlsborgs kommun	0	X
Kungälv kommun	21	52
Lerums kommun	19	20
Lidköpings kommun	54	40
Lilla Edets kommun	0	X
Lysekils kommun	5	20
Mariestads kommun	13	22
Mark kommun	21	21
Melleruds kommun	4	12
Munkedals kommun	7	8
Mölnadalens kommun	X	X

Tabell 28

**Antal personer -64 år i ordinärt boende med
hemsjukvård och hemtjänst den 1 oktober 2000.
Kommunvis fördelning**

Län Kommun	Personer med både hemsjukvård och hemtjänst	Personer med enbart hemsjukvård
Orust	X	17
Partille	7	18
Skara	8	11
Skövde	11	78
Sotenäs	10	12
Stenungsund	7	17
Strömstad	X	X
Svenljunga	7	8
Tanum	5	24
Tibro	9	10
Tidaholm	4	X
Tjörn	X	9
Tranemo	4	6
Trollhättan	40	37
Töreboda	X	6
Uddevalla	12	47
Ulricehamn	4	11
Vara	0	X
Vårgårda	4	12
Vänersborg	9	23
Åmål	5	X
Öckerö	X	12
Värmlands län		
Arvika	18	113
Eda	X	8
Filipstad	5	10
Forshaga	X	23
Grums	5	8
Hagfors	8	11
Hammarö	13	14
Karlstad	40	92
Kil	X	32
Kristinehamn	..	40
Munkfors	X	X
Storfors	0	4
Sunne	11	28
Säffle	15	X
Torsby	16	23
Årjäng	7	24
Örebro län		
Askersund	14	13
Degerfors	X	X
Hallsberg	X	X
Hällefors	6	9
Karlskoga	19	29
Kumla	7	12

Tabell 28 **Antal personer -64 år i ordinärt boende med
hemsjukvård och hemtjänst den 1 oktober 2000.
Kommunvis fördelning**

Län Kommun	Personer med både hemsjukvård och hemtjänst	Personer med enbart hemsjukvård
Laxå	X	9
Lekeberg	5	9
Lindesberg	18	29
Ljusnarsberg	X	6
Nora	X	X
Örebro	142	97
Västmanlands län		
Skinnskatteberg	X	X
Dalarnas län		
Älvdalen	X	4
Västernorrlands län		
Härnösand	8	4
Kramfors	15	0
Sollefteå	14	9
Sundsvall	46	..
Timrå	X	X
Ånge	5	0
Örnsköldsvik	14	5
Jämtlands län		
Berg	13	29
Bräcke	8	20
Härjedalen	12	9
Krokom	5	17
Ragunda	9	9
Strömsund	18	85
Åre	7	4
Östersund	71	55
Riket ²⁾	2 081	3 527

1) Landstingsfri kommun.

2) För Malmö och fyra stadsdelar i Göteborg saknas helt uppgifter. För Trelleborg och Kristinehamn saknas uppgifter för personer med både hemsjukvård och hemtjänst.

för Ängelholm, Falkenberg och Sundsvall saknas uppgifter för personer med enbart hemsjukvård.

Ingen korrigering för bortfall har gjorts för ovan nämnda kommuner.

Sex stadsdelar i göteborg har inte delat upp uppgifterna på personer med enbart hemsjukvård och personer med både hemsjukvård och hemtjänst. Samtliga har redovisats som personer med enbart hemsjukvård.

Gotland, Hörby och Mölndal har inte redovisat uppgifter för år 2000. Redovisade siffror avser 1999 års uppgifter.

**Tabell 29 Antal permanent boende -64 år i särskilda boendeformer
1 oktober 2000 fördelade efter regiform. Kommunvis fördelning**

Län Kommun	Antal boende -64 år			
	Totalt	Därav i bostäder som drevs av		
		Egna kommunen	Enskild vårdgivare	Landstinget eller annan kommun
Stockholms län				
Botkyrka	16	8	8	0
Danderyd	9	2	7	0
Ekerö	x	x	x	x
Haninge	89	49	36	4
Huddinge	29	19	10	0
Järfälla	58	22	35	1
Lidingö	54	37	17	0
Nacka	57	36	21	0
Norrtälje	39	38	1	0
Nykvarn	x	x	x	x
Nynäshamn	10	7	3	0
Salem	x	x	x	x
Sigtuna	x	x	x	x
Sollentuna	13	3	10	0
Solna	41	28	11	2
Stockholm	691	263	415	13
Sundbyberg	21	9	12	0
Södertälje	100	62	37	1
Tyresö	34	24	10	0
Täby	30	21	7	2
Upplands-Bro	5	5	0	0
Upplands-Väsby	10	4	6	0
Vallentuna	12	4	8	0
Vaxholm	x	x	x	x
Värmdö	8	4	4	0
Österåker	x	x	x	x
Summa länet	1 338	655	660	23
Uppsala län				
Enköping	19	9	0	10
Håbo	x	x	x	x
Tierp	15	15	0	0
Uppsala	235	210	25	0
Älvkarleby	x	x	x	x
Östhammar	4	4	0	0
Summa länet	276	241	25	10
Södermanlands län				
Eskilstuna	61	60	1	0
Flen	14	8	6	0
Gnesta	0	0	0	0
Katrineholm	8	8	0	0
Nyköping	31	17	9	5
Oxelösund	x	x	x	x
Strängnäs	6	5	1	0

**Tabell 29 Antal permanent boende -64 år i särskilda boendeformer
1 oktober 2000 fördelade efter regiform. Kommunvis fördelning**

Län Kommun	Antal boende -64 år			
	Totalt	Därav i bostäder som drevs av		
		Egna kommunen	Enskild vårdgivare	Landstinget eller annan kommun
Trosa	x	x	x	x
Vingåker	x	x	x	x
Summa länet	129	107	17	5
Östergötlands län				
Boxholm	x	x	x	x
Finspång	8	8	0	0
Kinda	22	20	2	0
Linköping	91	69	22	0
Mjölby	45	42	3	0
Motala	39	39	0	0
Norrköping	65	30	35	0
Söderköping	x	x	x	x
Vadstena	4	2	2	0
Valdemarsvik	0	0	0	0
Ydre	0	0	0	0
Åtvidaberg	x	x	x	x
Ödeshög	x	x	x	x
Summa länet	280	216	64	0
Jönköpings län				
Aneby	x	x	x	x
Eksjö	23	13	10	0
Gislaved	45	7	38	0
Gnosjö	x	x	x	x
Habo	x	x	x	x
Jönköping	60	60	0	0
Mullsjö	0	0	0	0
Nässjö	11	11	0	0
Sävsjö	x	x	x	x
Tranås	8	6	2	0
Vaggeryd	x	x	x	x
Vetlanda	4	4	0	0
Värnamo	25	12	13	0
Summa länet	188	123	65	0
Kronobergs län				
Alvesta	8	8	0	0
Lessebo	4	4	0	0
Ljungby	31	28	3	0
Markaryd	x	x	x	x
Tingsryd	x	x	x	x
Uppvidinge	x	x	x	x
Växjö	85	36	49	0
Älmhult	11	8	0	3
Summa länet	145	90	52	3

**Tabell 29 Antal permanent boende -64 år i särskilda boendeformer
1 oktober 2000 fördelade efter regiform. Kommunvis fördelning**

Län Kommun	Antal boende -64 år			
	Totalt	Därav i bostäder som drevs av		
		Egna kommunen	Enskild vårdgivare	Landstinget eller annan kommun
Kalmar län				
Borgholm	x	x	x	x
Emmaboda	x	x	x	x
Hultsfred	9	5	4	0
Högsby	x	x	x	x
Kalmar	33	31	2	0
Mönsterås	x	x	x	x
Mörbylånga	11	11	0	0
Nybro	13	11	2	0
Oskarshamn	17	15	1	1
Torsås	x	x	x	x
Vimmerby	5	5	0	0
Västervik	37	27	9	1
Summa länet	133	113	18	2
Gotlands län				
Gotland	40	38	2	0
Summa länet	40	38	2	0
Blekinge län				
Karlshamn	14	14	0	0
Karlskrona	39	21	18	0
Olofström	12	12	0	0
Ronneby	8	8	0	0
Sölvesborg	8	7	0	1
Summa länet	81	62	18	1
Skåne län				
Bjuv	5	5	0	0
Bromölla	9	7	2	0
Burlöv	10	6	4	0
Båstad	4	3	1	0
Eslöv	11	6	5	0
Helsingborg	18	2	16	0
Hässleholm	46	10	36	0
Höganäs	8	8	0	0
Hörby	10	2	8	0
Höör	0	0	0	0
Klippan	17	15	2	0
Kristianstad	63	37	26	0
Kävlinge	4	4	0	0
Landskrona	x	x	x	x
Lomma	15	15	0	0
Lund	35	29	6	0
Malmö	119	43	76	0

**Tabell 29 Antal permanent boende -64 år i särskilda boendeformer
1 oktober 2000 fördelade efter regiform. Kommunvis fördelning**

Län Kommun	Antal boende -64 år			
	Totalt	Därav i bostäder som drevs av		
		Egna kommunen	Enskild vårdgivare	Landstinget eller annan kommun
Osby	x	x	x	x
Perstorp	5	4	1	0
Simrishamn	6	4	2	0
Sjöbo	x	x	x	x
Skurup	x	x	x	x
Staffanstorp	4	2	2	0
Svalöv	x	x	x	x
Svedala	x	x	x	x
Tomelilla	6	4	2	0
Trelleborg	53	42	11	0
Vellinge	12	12	0	0
Ystad	x	x	x	x
Åstorp	11	9	2	0
Ängelholm	15	6	4	5
Örkelljunga	x	x	x	x
Östra Göinge	10	10	0	0
Summa länet	515	299	211	5
Hallands län				
Falkenberg	14	12	2	0
Halmstad	20	17	3	0
Hylte	x	x	x	x
Kungsbacka	21	21	0	0
Laholm	9	2	2	5
Varberg	64	60	1	3
Summa länet	129	113	8	8
Västra Götalands län				
Ale	8	8	0	0
Alingsås	7	7	0	0
Bengtsfors	9	8	1	0
Bollebygd	0	0	0	0
Borås	63	60	3	0
Dals-Ed	x	x	x	x
Essunga	0	0	0	0
Falköping	21	6	15	0
Färgelanda	6	2	0	4
Grästorp	x	x	x	x
Gullspång	x	x	x	x
Göteborg	458	373	70	15
Götene	x	x	x	x
Herrljunga	x	x	x	x
Hjo	8	8	0	0
Härryda	8	8	0	0
Karlsborg	x	x	x	x
Kungälv	8	8	0	0

**Tabell 29 Antal permanent boende -64 år i särskilda boendeformer
1 oktober 2000 fördelade efter regiform. Kommunvis fördelning**

Län Kommun	Antal boende -64 år			
	Totalt	Därav i bostäder som drevs av		
		Egna kommunen	Enskild vårdgivare	Landstinget eller annan kommun
Lerum	x	x	x	x
Lidköping	27	26	1	0
Lilla Edet	x	x	x	x
Lysekil	12	12	0	0
Mariestad	5	5	0	0
Mark	37	34	3	0
Mellerud	7	7	0	0
Munkedal	9	8	1	0
Mölnadal	13	11	2	0
Orust	5	5	0	0
Partille	30	29	1	0
Skara	18	18	0	0
Skövde	54	52	2	0
Sotenäs	0	0	0	0
Stenungsund	x	x	x	x
Strömstad	x	x	x	x
Svenljunga	x	x	x	x
Tanum	x	x	x	x
Tibro	9	9	0	0
Tidaholm	x	x	x	x
Tjörn	4	4	0	0
Tranemo	6	6	0	0
Trollhättan	58	52	4	2
Töreboda	x	x	x	x
Uddevalla	66	62	4	0
Ulricehamn	7	4	3	0
Vara	x	x	x	x
Vårgårda	x	x	x	x
Vänersborg	31	31	0	0
Åmål	6	6	0	0
Öckerö	0	0	0	0
Summa länet	1 031	900	110	21
Värmlands län				
Arvika	10	10	0	0
Eda	0	0	0	0
Filipstad	12	12	0	0
Forshaga	x	x	x	x
Grums	0	0	0	0
Hagfors	x	x	x	x
Hammarö	5	5	0	0
Karlstad	48	45	3	0
Kil	0	0	0	0
Värmlands län forts.				
Kristinehamn	29	29	0	0
Munkfors	x	x	x	x

**Tabell 29 Antal permanent boende -64 år i särskilda boendeformer
1 oktober 2000 fördelade efter regiform. Kommunvis fördelning**

Län Kommun	Antal boende -64 år			
	Totalt	Därav i bostäder som drevs av		
		Egna kommunen	Enskild vårdgivare	Landstinget eller annan kommun
Storfors	x	x	x	x
Sunne	16	16	0	0
Säffle	13	7	4	2
Torsby	7	7	0	0
Årjäng	4	4	0	0
Summa länet	153	144	7	2
Örebro län				
Askersund	8	8	0	0
Degerfors	x	x	x	x
Hallsberg	x	x	x	x
Hällefors	6	6	0	0
Karlskoga	34	31	0	3
Kumla	11	11	0	0
Laxå	10	10	0	0
Lekeberg	0	0	0	0
Lindesberg	13	8	0	5
Ljusnarsberg	x	x	x	x
Nora	6	6	0	0
Örebro	16	14	2	0
Summa länet	111	100	2	9
Västmanlands län				
Arboga	10	10	0	0
Fagersta	14	14	0	0
Hallstahammar	8	8	0	0
Heby	x	x	x	x
Kungsör	5	5	0	0
Köping	17	17	0	0
Norberg	0	0	0	0
Sala	9	9	0	0
Skinnskatteberg	x	x	x	x
Surahammar	4	3	1	0
Västerås	137	116	21	0
Summa länet	207	184	23	0
Dalarnas län				
Avesta	16	16	0	0
Borlänge	21	16	5	0
Falun	88	85	3	0
Gagnef	4	4	0	0
Hedemora	0	0	0	0
Leksand	10	10	0	0
Ludvika	17	17	0	0
Malung	4	4	0	0
Mora	x	x	x	x

**Tabell 29 Antal permanent boende -64 år i särskilda boendeformer
1 oktober 2000 fördelade efter regiform. Kommunvis fördelning**

Län Kommun	Antal boende -64 år			
	Totalt	Därav i bostäder som drevs av		
		Egna kommunen	Enskild vårdgivare	Landstinget eller annan kommun
Orsa	x	x	x	x
Rättvik	8	6	0	2
Smedjebacken	7	7	0	0
Säter	11	10	1	0
Vansbro	x	x	x	x
Älvdalen	11	6	5	0
Summa länet	203	187	14	2
Gävleborgs län				
Bollnäs	21	21	0	0
Gävle	52	52	0	0
Hofors	18	16	2	0
Hudiksvall	14	14	0	0
Ljusdal	5	5	0	0
Nordanstig	17	17	0	0
Ockelbo	x	x	x	x
Ovanåker	x	x	x	x
Sandviken	21	19	2	0
Söderhamn	5	5	0	0
Summa länet	156	152	4	0
Västernorrlands län				
Härnösand	12	12	0	0
Kramfors	15	15	0	0
Sollefteå	7	7	0	0
Sundsvall	43	43	0	0
Timrå	29	29	0	0
Ånge	7	7	0	0
Örnsköldsvik	22	22	0	0
Summa länet	135	135	0	0
Jämtlands län				
Berg	0	0	0	0
Bräcke	x	x	x	x
Härjedalen	x	x	x	x
Krokom	x	x	x	x
Ragunda	x	x	x	x
Strömsund	x	x	x	x
Åre	x	x	x	x
Östersund	41	23	18	0
Summa länet	51	33	18	0
Västerbottens län				
Bjurholm	0	0	0	0
Dorotea	x	x	x	x
Lycksele	x	x	x	x

**Tabell 29 Antal permanent boende -64 år i särskilda boendeformer
1 oktober 2000 fördelade efter regiform. Kommunvis fördelning**

Län Kommun	Antal boende -64 år			
	Totalt	Därav i bostäder som drevs av		
		Egna kommunen	Enskild vårdgivare	Landstinget eller annan kommun
Malå	x	x	x	x
Nordmaling	x	x	x	x
Norsjö	8	8	0	0
Robertsfors	x	x	x	x
Skellefteå	25	25	0	0
Sorsele	x	x	x	x
Storuman	x	x	x	x
Umeå	109	106	3	0
Vilhelmina	5	5	0	0
Vindeln	x	x	x	x
Vännäs	x	x	x	x
Åsele	x	x	x	x
Summa länet	168	164	3	1
Norrbottens län				
Arjeplog	x	x	x	x
Arvidsjaur	7	7	0	0
Boden	16	16	0	0
Gällivare	31	31	0	0
Haparanda	11	11	0	0
Jokkmokk	x	x	x	x
Kalix	11	11	0	0
Kiruna	17	17	0	0
Luleå	37	37	0	0
Pajala	4	4	0	0
Piteå	34	34	0	0
Älvsbyn	x	x	x	x
Överkalix	x	x	x	x
Övertorneå	36	36	0	0
Summa länet	210	210	0	0
Riket	5 679	4 266	1 321	92

**Tabell 30 Antal personer -64 år med behovsprövad korttidsvård 1 oktober 2000
fördelade efter regiform. Kommunvis fördelning**

Län Kommun	Antal -64 år med korttidsvård			Därav i		
	Män	Kvinnor	Totalt	Egna kommu- nens regi	Enskild regi	Landstingets eller annan kommuns regi
Stockholms län						
Botkyrka	5	11	16	16	0	0
Danderyd	0	2	2	0	2	0
Ekerö	0	0	0	0	0	0
Haninge	3	1	4	1	2	1
Huddinge	1	0	1	1	0	0
Järfälla	6	2	8	6	2	0
Lidingö	1	1	2	1	1	0
Nacka	0	2	2	0	1	1
Norrtälje	3	1	4	4	0	0
Nykvarn	0	0	0	0	0	0
Nynäshamn	1	0	1	1	0	0
Salem	1	0	1	0	1	0
Sigtuna	0	0	0	0	0	0
Sollentuna	0	0	0	0	0	0
Solna	1	1	2	0	2	0
Stockholm	40	15	55	13	42	0
Sundbyberg	1	0	1	1	0	0
Södertälje	6	2	8	0	7	1
Tyresö	0	0	0	0	0	0
Täby	3	1	4	0	4	0
Upplands-Bro	0	0	0	0	0	0
Upplands-Väsby	1	0	1	0	1	0
Vallentuna	3	0	3	2	1	0
Vaxholm	0	1	1	0	1	0
Värmdö	0	0	0	0	0	0
Österåker	1	2	3	2	1	0

**Tabell 30 Antal personer -64 år med behovsprövad korttidsvård 1 oktober 2000
fördelade efter regiform. Kommunvis fördelning**

Län Kommun	Antal -64 år med korttidsvård			Därav i		
	Män	Kvinnor	Totalt	Egna kommu- nens regi	Enskild regi	Landstingets eller annan kommuns regi
Summa länet	77	42	119	48	68	3
Uppsala län						
Enköping	0	0	0	0	0	0
Håbo	1	0	1	1	0	0
Tierp	0	0	0	0	0	0
Uppsala	8	2	10	3	7	0
Älvkarleby	0	1	1	1	0	0
Östhammar	2	0	2	2	0	0
Summa länet	11	3	14	7	7	0
Södermanlands län						
Eskilstuna	7	1	8	4	4	0
Flen	0	0	0	0	0	0
Gnesta	1	4	5	5	0	0
Katrineholm	1	1	2	2	0	0
Nyköping	0	0	0	0	0	0
Oxelösund	2	1	3	3	0	0
Strängnäs	1	1	2	2	0	0
Trosa	1	0	1	1	0	0
Vingåker	0	0	0	0	0	0
Summa länet	13	8	21	17	4	0
Östergötlands län						
Boxholm	0	0	0	0	0	0
Finspång	0	2	2	2	0	0
Kinda	0	0	0	0	0	0
Linköping	4	1	5	5	0	0

**Tabell 30 Antal personer -64 år med behovsprövad korttidsvård 1 oktober 2000
fördelade efter regiform. Kommunvis fördelning**

Län Kommun	Antal -64 år med korttidsvård			Därav i		
	Män	Kvinnor	Totalt	Egna kommu- nens regi	Enskild regi	Landstingets eller annan kommuns regi
Mjölby	1	1	2	2	0	0
Motala	0	0	0	0	0	0
Norrköping	0	1	1	1	0	0
Söderköping	1	0	1	1	0	0
Vadstena	0	1	1	1	0	0
Valdemarsvik	0	0	0	0	0	0
Ydre	0	0	0	0	0	0
Åtvidaberg	0	0	0	0	0	0
Ödeshög	0	0	0	0	0	0
Summa länet	6	6	12	12	0	0
Jönköpings län						
Aneby	0	0	0	0	0	0
Eksjö	0	0	0	0	0	0
Gislaved	0	0	0	0	0	0
Gnosjö	0	1	1	1	0	0
Habo	2	0	2	2	0	0
Jönköping	2	11	13	7	6	0
Mullsjö	0	0	0	0	0	0
Nässjö	0	0	0	0	0	0
Sävsjö	0	0	0	0	0	0
Tranås	0	0	0	0	0	0
Vaggeryd	1	0	1	1	0	0
Vetlanda	1	0	1	1	0	0
Värnamo	1	1	2	2	0	0
Summa länet	7	13	20	14	6	0

Kronobergs län

**Tabell 30 Antal personer -64 år med behovsprövad korttidsvård 1 oktober 2000
fördelade efter regiform. Kommunvis fördelning**

Län Kommun	Antal -64 år med korttidsvård			Därav i		
	Män	Kvinnor	Totalt	Egna kommu- nens regi	Enskild regi	Landstingets eller annan kommuns regi
Alvesta	2	0	2	2	0	0
Lessebo	0	0	0	0	0	0
Ljungby	0	2	2	2	0	0
Markaryd	1	0	1	1	0	0
Tingsryd	0	2	2	2	0	0
Uppvidinge	1	1	2	1	1	0
Växjö	5	0	5	2	3	0
Älmhult	0	0	0	0	0	0
Summa länet	9	5	14	10	4	0
Kalmar län						
Borgholm	1	0	1	1	0	0
Emmaboda	0	0	0	0	0	0
Hultsfred	0	0	0	0	0	0
Högsby	0	1	1	1	0	0
Kalmar	2	1	3	3	0	0
Mönsterås	0	0	0	0	0	0
Mörbylånga	1	0	1	1	0	0
Nybro	0	0	0	0	0	0
Oskarshamn	0	0	0	0	0	0
Torsås	1	0	1	1	0	0
Vimmerby	0	0	0	0	0	0
Västervik	1	1	2	2	0	0
Summa länet	6	3	9	9	0	0
Gotlands län						
Gotland	1	0	1	1	0	0
Summa länet	1	0	1	1	0	0

**Tabell 30 Antal personer -64 år med behovsprövad korttidsvård 1 oktober 2000
fördelade efter regiform. Kommunvis fördelning**

Län Kommun	Antal -64 år med korttidsvård			Därav i		
	Män	Kvinnor	Totalt	Egna kommu- nens regi	Enskild regi	Landstingets eller annan kommuns regi
Blekinge län						
Karlshamn	2	0	2	2	0	0
Karlskrona	1	0	1	1	0	0
Olofström	0	2	2	2	0	0
Ronneby	1	0	1	1	0	0
Sölvesborg	0	0	0	0	0	0
Summa länet	4	2	6	6	0	0
Skåne län						
Bjuv	0	0	0	0	0	0
Bromölla	0	0	0	0	0	0
Burlöv	3	3	6	1	5	0
Båstad	0	0	0	0	0	0
Eslöv	1	1	2	2	0	0
Helsingborg	5	4	9	9	0	0
Hässleholm	1	1	2	2	0	0
Höganäs	0	1	1	1	0	0
Hörby	0	0	0	0	0	0
Höör	0	0	0	0	0	0
Klippan	0	0	0	0	0	0
Kristianstad	3	2	5	5	0	0
Kävlinge	0	0	0	0	0	0
Landskrona	3	0	3	2	1	0
Lomma	0	0	0	0	0	0
Lund	2	4	6	6	0	0
Malmö	10	6	16	9	7	0
Osby	0	0	0	0	0	0

**Tabell 30 Antal personer -64 år med behovsprövad korttidsvård 1 oktober 2000
fördelade efter regiform. Kommunvis fördelning**

Län Kommun	Antal -64 år med korttidsvård			Därav i		
	Män	Kvinnor	Totalt	Egna kommu- nens regi	Enskild regi	Landstingets eller annan kommuns regi
Perstorp	1	0	1	0	1	0
Simrishamn	1	1	2	2	0	0
Sjöbo	0	0	0	0	0	0
Skurup	0	0	0	0	0	0
Staffanstorp	1	0	1	1	0	0
Svalöv	1	0	1	1	0	0
Svedala	1	0	1	1	0	0
Tomelilla	0	2	2	2	0	0
Trelleborg	1	0	1	0	1	0
Vellinge	1	0	1	1	0	0
Ystad	0	0	0	0	0	0
Åstorp	0	0	0	0	0	0
Ängelholm	3	2	5	2	2	1
Örkelljunga	0	0	0	0	0	0
Östra Göinge	0	0	0	0	0	0
Summa länet	38	27	65	47	17	1
Hallands län						
Falkenberg	0	3	3	3	0	0
Halmstad	0	1	1	1	0	0
Hylte	1	0	1	1	0	0
Kungsbacka	2	0	2	2	0	0
Laholm	0	1	1	1	0	0
Varberg	1	1	2	2	0	0
Summa länet	4	6	10	10	0	0
Västra Götalands län						
Ale	1	2	3	3	0	0

**Tabell 30 Antal personer -64 år med behovsprövad korttidsvård 1 oktober 2000
fördelade efter regiform. Kommunvis fördelning**

Län Kommun	Antal -64 år med korttidsvård			Därav i		
	Män	Kvinnor	Totalt	Egna kommu- nens regi	Enskild regi	Landstingets eller annan kommuns regi
Alingsås	0	0	0	0	0	0
Bengtstors	1	0	1	1	0	0
Bollebygd	0	0	0	0	0	0
Borås	5	2	7	6	1	0
Dals-Ed	0	0	0	0	0	0
Essunga	0	0	0	0	0	0
Falköping	0	0	0	0	0	0
Färgelanda	0	0	0	0	0	0
Grästorps	0	1	1	1	0	0
Gullspång	1	1	2	2	0	0
Göteborg	138	68	206	101	80	25
Götene	0	0	0	0	0	0
Herrljunga	0	0	0	0	0	0
Hjo	0	0	0	0	0	0
Härryda	1	1	2	2	0	0
Karlsborg	0	0	0	0	0	0
Kungälv	1	0	1	1	0	0
Lerum	0	0	0	0	0	0
Lidköping	2	4	6	4	2	0
Lilla Edet	0	0	0	0	0	0
Lysekils	1	1	2	2	0	0
Mariestad	1	0	1	1	0	0
Mark	0	0	0	0	0	0
Mellerud	0	0	0	0	0	0
Munkedals	4	0	4	4	0	0
Mölnåls	2	1	3	3	0	0
Orust	1	1	2	2	0	0
Partille	0	0	0	0	0	0

**Tabell 30 Antal personer -64 år med behovsprövad korttidsvård 1 oktober 2000
fördelade efter regiform. Kommunvis fördelning**

Län Kommun	Antal -64 år med korttidsvård			Därav i		
	Män	Kvinnor	Totalt	Egna kommu- nens regi	Enskild regi	Landstingets eller annan kommuns regi
Skara	0	1	1	1	0	0
Skövde	6	4	10	10	0	0
Sotenäs	0	0	0	0	0	0
Stenungsund	0	1	1	1	0	0
Strömstad	1	0	1	1	0	0
Svenljunga	1	0	1	1	0	0
Tanum	0	0	0	0	0	0
Tibro	0	0	0	0	0	0
Tidaholm	1	0	1	1	0	0
Tjörn	0	0	0	0	0	0
Tranemo	2	0	2	2	0	0
Trollhättan	2	0	2	2	0	0
Töreboda	3	0	3	3	0	0
Uddevalla	5	2	7	7	0	0
Ulricehamn	0	1	1	1	0	0
Vara	0	0	0	0	0	0
Vårgårda	0	0	0	0	0	0
Vänersborg	0	1	1	1	0	0
Åmål	0	1	1	1	0	0
Öckerö	0	0	0	0	0	0
Summa länet	180	93	273	165	83	25
Värmlands län						
Arvika	2	0	2	2	0	0
Eda	1	1	2	2	0	0
Filipstad	0	0	0	0	0	0
Forshaga	0	0	0	0	0	0
Grums	0	1	1	1	0	0

**Tabell 30 Antal personer -64 år med behovsprövad korttidsvård 1 oktober 2000
fördelade efter regiform. Kommunvis fördelning**

Län Kommun	Antal -64 år med korttidsvård			Därav i		
	Män	Kvinnor	Totalt	Egna kommu- nens regi	Enskild regi	Landstingets eller annan kommuns regi
Hagfors	7	7	14	12	0	2
Hammarö	0	0	0	0	0	0
Karlstad	1	1	2	2	0	0
Kil	0	0	0	0	0	0
Kristinehamn	1	1	2	2	0	0
Munkfors	0	0	0	0	0	0
Storfors	0	2	2	2	0	0
Sunne	4	2	6	6	0	0
Säffle	0	0	0	0	0	0
Torsby	2	1	3	3	0	0
Årjäng	1	1	2	2	0	0
Summa länet	19	17	36	34	0	2
Örebro län						
Askersund	1	0	1	1	0	0
Degerfors	1	1	2	2	0	0
Hallsberg	0	1	1	1	0	0
Hällefors	0	0	0	0	0	0
Karlskoga	1	1	2	2	0	0
Kumla	0	2	2	2	0	0
Laxå	0	0	0	0	0	0
Lekeberg	0	0	0	0	0	0
Lindesberg	0	1	1	1	0	0
Ljusnarsberg	0	0	0	0	0	0
Nora	1	0	1	1	0	0
Örebro	2	0	2	2	0	0
Summa länet	6	6	12	12	0	0

**Tabell 30 Antal personer -64 år med behovsprövad korttidsvård 1 oktober 2000
fördelade efter regiform. Kommunvis fördelning**

Län Kommun	Antal -64 år med korttidsvård			Därav i		
	Män	Kvinnor	Totalt	Egna kommu- nens regi	Enskild regi	Landstingets eller annan kommuns regi
Västmanlands län						
Arboga	0	1	1	1	0	0
Fagersta	3	4	7	2	5	0
Hallstahammar	1	0	1	1	0	0
Heby	0	1	1	1	0	0
Kungsör	0	1	1	1	0	0
Köping	0	0	0	0	0	0
Norberg	0	0	0	0	0	0
Sala	2	1	3	3	0	0
Skinnskatteberg	1	1	2	2	0	0
Surahammar	0	0	0	0	0	0
Västerås	9	7	16	15	1	0
Summa länet	16	16	32	26	6	0
Dalarnas län						
Avesta	0	1	1	1	0	0
Borlänge	2	2	4	4	0	0
Falun	2	4	6	6	0	0
Gagnef	0	1	1	1	0	0
Hedemora	0	1	1	1	0	0
Leksand	0	1	1	1	0	0
Ludvika	0	0	0	0	0	0
Malung	1	0	1	1	0	0
Mora	0	0	0	0	0	0
Orsa	0	0	0	0	0	0
Rättvik	0	1	1	1	0	0
Smedjebacken	0	0	0	0	0	0
Säter	0	0	0	0	0	0

**Tabell 30 Antal personer -64 år med behovsprövad korttidsvård 1 oktober 2000
fördelade efter regiform. Kommunvis fördelning**

Län Kommun	Antal -64 år med korttidsvård			Därav i		
	Män	Kvinnor	Totalt	Egna kommu- nens regi	Enskild regi	Landstingets eller annan kommuns regi
Vansbro	0	0	0	0	0	0
Älvdalen	3	2	5	5	0	0
Summa länet	8	13	21	21	0	0
Gävleborgs län						
Bollnäs	3	1	4	4	0	0
Gävle	1	1	2	2	0	0
Hofors	2	1	3	3	0	0
Hudiksvall	1	1	2	2	0	0
Ljusdal	0	0	0	0	0	0
Nordanstig	1	1	2	2	0	0
Ockelbo	0	0	0	0	0	0
Ovanåker	2	1	3	3	0	0
Sandviken	0	0	0	0	0	0
Söderhamn	2	0	2	2	0	0
Summa länet	12	6	18	18	0	0
Västernorrlands län						
Härnösand	1	1	2	2	0	0
Kramfors	1	1	2	2	0	0
Sollefteå	0	0	0	0	0	0
Sundsvall	3	0	3	3	0	0
Timrå	0	0	0	0	0	0
Ånge	0	0	0	0	0	0
Örnsköldsvik	1	0	1	1	0	0
Summa länet	6	2	8	8	0	0
Jämtlands län						

**Tabell 30 Antal personer -64 år med behovsprövad korttidsvård 1 oktober 2000
fördelade efter regiform. Kommunvis fördelning**

Län Kommun	Antal -64 år med korttidsvård			Därav i		
	Män	Kvinnor	Totalt	Egna kommu- nens regi	Enskild regi	Landstingets eller annan kommuns regi
Berg	1	0	1	1	0	0
Bräcke	1	0	1	1	0	0
Härjedalen	0	0	0	0	0	0
Krokom	2	0	2	2	0	0
Ragunda	0	0	0	0	0	0
Strömsund	1	1	2	2	0	0
Åre	1	0	1	1	0	0
Östersund	0	3	3	3	0	0
Summa länet	6	4	10	10	0	0
Västerbottens län						
Bjurholm	0	0	0	0	0	0
Dorotea	0	0	0	0	0	0
Lycksele	1	0	1	1	0	0
Malå	0	0	0	0	0	0
Nordmaling	2	1	3	3	0	0
Norsjö	0	0	0	0	0	0
Robertsfors	0	0	0	0	0	0
Skellefteå	1	0	1	1	0	0
Sorsele	1	0	1	1	0	0
Storuman	0	0	0	0	0	0
Umeå	3	2	5	5	0	0
Vilhelmina	1	0	1	1	0	0
Vindeln	0	0	0	0	0	0
Vännäs	0	0	0	0	0	0
Åsele	0	0	0	0	0	0
Summa länet	9	3	12	12	0	0

**Tabell 30 Antal personer -64 år med behovsprövad korttidsvård 1 oktober 2000
fördelade efter regiform. Kommunvis fördelning**

Län Kommun	Antal -64 år med korttidsvård			Därav i		
	Män	Kvinnor	Totalt	Egna kommu- nens regi	Enskild regi	Landstingets eller annan kommuns regi
Norrbottens län						
Arjeplog	0	0	0	0	0	0
Arvidsjaur	0	0	0	0	0	0
Boden	0	0	0	0	0	0
Gällivare	0	0	0	0	0	0
Haparanda	0	0	0	0	0	0
Jokkmokk	0	0	0	0	0	0
Kalix	0	0	0	0	0	0
Kiruna	0	0	0	0	0	0
Luleå	0	1	1	1	0	0
Pajala	0	1	1	1	0	0
Piteå	0	0	0	0	0	0
Älvsbyn	1	0	1	1	0	0
Övertorneå	1	0	1	1	0	0
Övertorneå	0	0	0	0	0	0
Summa länet	2	2	4	4	0	0
Riket	440	277	717	491	195	31

Tabell 31 Boende -64 år, permanent eller tillfälligt i särskilda boendeformer den 1 oktober 2000 fördelade efter hur många som hade egen toalett resp dusch/bad och antal som delade bostad med annan/andra än maka/make/samboende. Kommunvis fördelning.

Län Kommun	Antal boende -64 år				
	Totalt	Därav		som delade bostad med annan/andra än maka/make/ samboende	som delade flerbäddsrum med annan/andra än maka/make/samboende
		med egen toalett	dusch/bad		
Stockholms län					
Botkyrka	32	4	4	1	1
Danderyd	11	7	7	0	0
Ekerö	x	x	x	x	x
Haninge	93	0	0	0	0
Huddinge	30	0	23	6	0
Järfälla	66	40	31	18	0
Lidingö	56	54	54	0	0
Nacka	59	59	59	0	0
Norrtälje	43	29	24	0	0
Nykvarn	x	x	x	x	x
Nynäshamn	11	7	5	0	0
Salem	4	0
Sigtuna	x	x	x	x	x
Sollentuna	13	9	9	0	0
Solna	43	6	6	0	..
Stockholm	746
Sundbyberg	22	18	18
Södertälje	108	70	70	0	0
Tyresö	34
Täby	34	30	30	0	0
Upplands-Bro	5	5	5	0	0
Upplands-Väsby	11	1	1	0	0
Vallentuna	15	14	14	0	0

Tabell 31 Boende -64 år, permanent eller tillfälligt i särskilda boendeformer den 1 oktober 2000 fördelade efter hur många som hade egen toalett resp dusch/bad och antal som delade bostad med annan/andra än maka/make/samboende. Kommunvis fördelning.

Län Kommun	Antal boende -64 år				
	Totalt	Därav		som delade bostad med annan/andra än maka/make/ samboende	som delade flerbäddsrum med annan/andra än maka/make/samboende
		med egen			
		toalett	dusch/bad		
Vaxholm	x	x	x	x	x
Värmdö	8	7	7	0	0
Österåker	6	3	3	0	0
Summa länet 1)	1 457	900	886	72	38
Uppsala län					
Enköping	19	19	19	0	0
Håbo	x	x	x	x	x
Tierp	15	7	6	1	1
Uppsala	245
Älvkarleby	x	x	x	x	x
Östhammar	6	3	3	1	0
Summa länet 1)	290	253	194	68	29
Södermanlands län					
Eskilstuna	69
Flen	14	14	14	0	0
Gnesta	5	0	0	0	0
Katrineholm	10	6	5	0	0
Nyköping	31	31	28	0	0
Oxelösund	6	2	2	0	0
Strängnäs	8	6	3	2	2
Trosa	4	1	0	1	1
Vingåker	x	x	x	x	x
Summa länet 1)	150	118	98	10	9

Tabell 31 Boende -64 år, permanent eller tillfälligt i särskilda boendeformer den 1 oktober 2000 fördelade efter hur många som hade egen toalett resp dusch/bad och antal som delade bostad med annan/andra än maka/make/samboende. Kommunvis fördelning.

Län Kommun	Antal boende -64 år				
	Totalt	Därav		som delade bostad med annan/andra än maka/make/ samboende	som delade flerbäddsrum med annan/andra än maka/make/samboende
		med egen toalett	dusch/bad		
Östergötlands län					
Boxholm	x	x	x	x	x
Finspång	10	8	8	0	0
Kinda	22	1	18	0	0
Linköping	96	91	91	0	0
Mjölby	47	45	45	0	0
Motala	39	39	37	0	0
Norrköping	66	43	43	9	0
Söderköping	x	x	x	x	x
Vadstena	5	4	4	0	0
Valdemarsvik	0	0	0	0	0
Ydre	0	0	0	0	0
Åtvidaberg	x	x	x	x	x
Ödeshög	x	x	x	x	x
Summa länet	292	237	250	10	1
Jönköpings län					
Aneby	x	x	x	x	x
Eksjö	23	23	23	0	0
Gislaved	45	10	6	2	2
Gnosjö	4	0	0	0	0
Habo	5	2	2	0	0
Jönköping	73	73	73	0	0

Tabell 31 Boende -64 år, permanent eller tillfälligt i särskilda boendeformer den 1 oktober 2000 fördelade efter hur många som hade egen toalett resp dusch/bad och antal som delade bostad med annan/andra än maka/make/samboende. Kommunvis fördelning.

Län Kommun	Antal boende -64 år				
	Totalt	Därav		som delade bostad med annan/andra än maka/make/ samboende	som delade flerbäddsrums med annan/andra än maka/make/samboende
		med egen			
		toalett	dusch/bad		
Mullsjö	0	0	0	0	0
Nässjö	11	11	11	0	0
Sävsjö	x	x	x	x	x
Tranås	8	8	8	0	0
Vaggeryd	4	1	1	0	0
Vetlanda	5	5	4	0	0
Värnamo	27	25	0	0	0
Summa länet	208	161	131	2	2
Kronobergs län					
Alvesta	10	0	0	0	0
Lessebo	4	4	4	0	0
Ljungby	33	31	31	0	0
Markaryd	4	2	2
Tingsryd	x	x	x	x	x
Uppvidinge	4	2	1	0	0
Växjö	90	82	82	0	0
Älmhult	11	8	8	0	0
Summa länet 1)	159	129	128	0	0
Kalmar län					
Borgholm	x	x	x	x	x
Emmaboda	x	x	x	x	x
Hultsfred	9	5	2	0	0
Högsby	4	0	0	2	2

Tabell 31 Boende -64 år, permanent eller tillfälligt i särskilda boendeformer den 1 oktober 2000 fördelade efter hur många som hade egen toalett resp dusch/bad och antal som delade bostad med annan/andra än maka/make/samboende. Kommunvis fördelning.

Län Kommun	Antal boende -64 år				
	Totalt	Därav		som delade bostad med annan/andra än maka/make/ samboende	som delade flerbäddsrum med annan/andra än maka/make/samboende
		med egen toalett	dusch/bad		
Kalmar	36	31	30	1	1
Mönsterås	x	x	x	x	x
Mörbylånga	12	0	7	0	0
Nybro	13	9	7	0	0
Oskarshamn	17	17	17	0	0
Torsås	x	x	x	x	x
Vimmerby	5	5	4	0	0
Västervik	39	38	31	0	0
Summa länet	142	108	99	5	5
Gotlands län					
Gotland	41	10	10	2	0
Summa länet	41	10	10	2	0
Blekinge län					
Karlshamn	16	14	14	0	0
Karlskrona	40	25	25	0	0
Olofström	14	12	12	0	0
Ronneby	9	8	4	0	0
Sölvesborg	8	5	5	0	0
Summa länet	87	64	60	0	0
Skåne län					
Bjuv	5	5	5	0	0
Bromölla	9	0	2	0	0

Tabell 31 Boende -64 år, permanent eller tillfälligt i särskilda boendeformer den 1 oktober 2000 fördelade efter hur många som hade egen toalett resp dusch/bad och antal som delade bostad med annan/andra än maka/make/samboende. Kommunvis fördelning.

Län Kommun	Antal boende -64 år				
	Totalt	Därav		som delade bostad med annan/andra än maka/make/ samboende	som delade flerbäddsrum med annan/andra än maka/make/samboende
		med egen toalett	dusch/bad		
Burlöv	16	6	6	1	1
Båstad	4	2	2	0	0
Eslöv	13	10	8	0	0
Helsingborg	27	0	0
Hässleholm	48	9	9	0	0
Höganäs	9	7	7	0	0
Hörby	10	2	2	0	0
Höör	0	0	0	0	0
Klippan	17	1	1	0	0
Kristianstad	68	24	24	0	0
Kävlinge	4	4	4	0	0
Landskrona	6	5	5	0	0
Lomma	15	6	6	0	0
Lund	41	23	21	2	2
Malmö	135	85	79
Osby	x	x	x	x	x
Perstorp	6	5	5	0	0
Simrishamn	8	5	0	0	0
Sjöbo	x	x	x	x	x
Skurup	x	x	x	x	x
Staffanstorp	5	4	4	0	0
Svalöv	x	x	x	x	x
Svedala	x	x	x	x	x
Tomelilla	8	..	1	0	0
Trelleborg	54	18	18	2	0

Tabell 31 Boende -64 år, permanent eller tillfälligt i särskilda boendeformer den 1 oktober 2000 fördelade efter hur många som hade egen toalett resp dusch/bad och antal som delade bostad med annan/andra än maka/make/samboende. Kommunvis fördelning.

Län Kommun	Antal boende -64 år				
	Totalt	Därav		som delade bostad med annan/andra än maka/make/ samboende	som delade flerbäddsrum med annan/andra än maka/make/samboende
		med egen			
		toalett	dusch/bad		
Vellinge	13	12	12	0	0
Ystad	x	x	x	x	x
Åstorp	11	1	0	0	0
Ängelholm	20	15	1	0	0
Örkelljunga	x	x	x	x	x
Östra Göinge	10	10	10	0	0
Summa länet 1)	580	297	263	12	9
Hallands län					
Falkenberg	17	6	6	4	4
Halmstad	21	1	1
Hylte	x	x	x	x	x
Kungsbacka	23	21	21	1	1
Laholm	10	10	10	0	0
Varberg	66	66	65	0	0
Summa länet 1)	139	124	115	6	6
Västra Götalands län					
Ale	11	8	8	0	0
Alingsås	7	0	0	0	0
Bengtsfors	10	6	6	1	1
Bollebygd	0	0	0	0	0
Borås	70	69	69	4	3
Dals-Ed	x	x	x	x	x
Essunga	0	0	0	0	0

Tabell 31 Boende -64 år, permanent eller tillfälligt i särskilda boendeformer den 1 oktober 2000 fördelade efter hur många som hade egen toalett resp dusch/bad och antal som delade bostad med annan/andra än maka/make/samboende. Kommunvis fördelning.

Län Kommun	Antal boende -64 år				
	Totalt	Därav		som delade bostad med annan/andra än maka/make/ samboende	som delade flerbäddsrum med annan/andra än maka/make/samboende
		med egen toalett	dusch/bad		
Falköping	21	21	21	0	0
Färgelanda	6	1	1	0	0
Gråstorp	x	x	x	x	x
Gullspång	4	2	2	0	0
Göteborg	664	381	384	159	154
Götene	x	x	x	x	x
Herrljunga	x	x	x	x	x
Hjo	8	8	8	0	0
Härryda	10	10	10	0	0
Karlsborg	x	x	x	x	x
Kungälv	9	0	0	0	0
Lerum	x	x	x	x	x
Lidköping	33	0	0
Lilla Edet	x	x	x	x	x
Lysekil	14	14	9	2	2
Mariestad	6	6	6	2	2
Mark	37	34	34	0	0
Mellerud	7	6	2	0	0
Munkedal	13	1	1	0	0
Mölnadal	16	13	13	0	0
Orust	7	0	..	0	0
Partille	30	30	30	0	0
Skara	19	18	18	1	1
Skövde	64	54	51	0	0
Sotenäs	0	0	0	0	0

Tabell 31 Boende -64 år, permanent eller tillfälligt i särskilda boendeformer den 1 oktober 2000 fördelade efter hur många som hade egen toalett resp dusch/bad och antal som delade bostad med annan/andra än maka/make/samboende. Kommunvis fördelning.

Län Kommun	Antal boende -64 år				
	Totalt	Därav		som delade bostad med annan/andra än maka/make/ samboende	som delade flerbäddsrum med annan/andra än maka/make/samboende
		med egen toalett	dusch/bad		
Stenungsund	x	x	x	x	x
Strömstad	4	2	2	0	0
Svenljunga	x	x	x	x	x
Tanum	x	x	x	x	x
Tibro	9	9	9	0	0
Tidaholm	4	3	2	0	0
Tjörn	4	2	4	0	0
Tranemo	8	6	6	0	0
Trollhättan	60	60	59	4	4
Töreboda	5	0	0
Uddevalla	73	66	66	3	3
Ulricehamn	8	8	0	0	0
Vara	x	x	x	x	x
Vårgårda	x	x	x	x	x
Vänersborg	32	24	24	0	0
Åmål	7	1	5	0	0
Öckerö	0	0	0	0	0
Summa länet 1)	1 304	905	892	177	171
Värmlands län					
Arvika	12	10	10	0	0
Eda	x	x	x	x	x
Filipstad	12	12	12	0	0
Forshaga	x	x	x	x	x
Grums	x	x	x	x	x

Tabell 31 Boende -64 år, permanent eller tillfälligt i särskilda boendeformer den 1 oktober 2000 fördelade efter hur många som hade egen toalett resp dusch/bad och antal som delade bostad med annan/andra än maka/make/samboende. Kommunvis fördelning.

Län Kommun	Antal boende -64 år				
	Totalt	Därav		som delade bostad med annan/andra än maka/make/ samboende	som delade flerbäddsrum med annan/andra än maka/make/samboende
		med egen toalett	dusch/bad		
Hagfors	17	3	3	0	0
Hammarö	5	5	5	0	0
Karlstad	50	0	0	0	..
Kil	0	0	0	0	0
Kristinehamn	31	3	15	3	3
Munkfors	x	x	x	x	x
Storfors	5	1	1	0	0
Sunne	22	15	3	0	0
Säffle	13	6	5	0	0
Torsby	10	10	10	0	0
Årjäng	6	2	2	0	0
Summa länet 1)	189	70	69	4	6
Örebro län					
Askersund	9	9	9	2	0
Degerfors	4	2	2	0	0
Hallsberg	x	x	x	x	x
Hällefors	6	6	6	0	0
Karlskoga	36	34	34	4	0
Kumla	13	11	11	0	0
Laxå	10	10	10	0	0
Lekeberg	0	0	0	0	0
Lindesberg	14	4	4	1	0
Ljusnarsberg	x	x	x	x	x
Nora	7	7	7

Tabell 31 Boende -64 år, permanent eller tillfälligt i särskilda boendeformer den 1 oktober 2000 fördelade efter hur många som hade egen toalett resp dusch/bad och antal som delade bostad med annan/andra än maka/make/samboende. Kommunvis fördelning.

Län Kommun	Antal boende -64 år				
	Totalt	Därav		som delade bostad med annan/andra än maka/make/ samboende	som delade flerbäddsrum med annan/andra än maka/make/samboende
		med egen toalett	dusch/bad		
Örebro	18	5	2	5	0
Summa länet 1)	123	94	91	12	0
Västmanlands län					
Arboga	11	6	6	0	0
Fagersta	21	7	7	0	0
Hallstahammar	9	6	7	0	0
Heby	x	x	x	x	x
Kungsör	6	6	6	0	0
Köping	17	17	17	0	0
Norberg	0	0	0	0	0
Sala	12	8	8	1	0
Skinnskatteberg	x	x	x	x	x
Surahammar	4	1	1	0	0
Västerås	153	98	98	15	15
Summa länet	239	150	151	16	15
Dalarnas län					
Avesta	17	15	15	0	0
Borlänge	25	8	8	0	0
Falun	94	41	41	0	0
Gagnef	5	3	2	0	0
Hedemora	x	x	x	x	x
Leksand	11	7	7	0	0
Ludvika	17	17	17	0	0

Tabell 31 Boende -64 år, permanent eller tillfälligt i särskilda boendeformer den 1 oktober 2000 fördelade efter hur många som hade egen toalett resp dusch/bad och antal som delade bostad med annan/andra än maka/make/samboende. Kommunvis fördelning.

Län Kommun	Antal boende -64 år				
	Totalt	Därav		som delade bostad med annan/andra än maka/make/ samboende	som delade flerbäddsrum med annan/andra än maka/make/samboende
		med egen toalett	dusch/bad		
Malung	5	5	4	0	0
Mora	x	x	x	x	x
Orsa	x	x	x	x	x
Rättvik	9	6	6	0	0
Smedjebacken	7	7	7	0	0
Säter	11	11	11	0	0
Vansbro	x	x	x	x	x
Älvdalen	16	9	9	0	0
Summa länet	224	133	132	1	1
Gävleborgs län					
Bollnäs	25	21	21	0	0
Gävle	54	51	51	1	0
Hofors	21	16	16	0	0
Hudiksvall	16	13	13	0	0
Ljusdal	5	5	4	0	0
Nordanstig	19	16	16	0	0
Ockelbo	x	x	x	x	x
Ovanåker	4	4	4	0	0
Sandviken	21	18	18	0	0
Söderhamn	7	4	4	1	0
Summa länet	174	149	148	2	0
Västernorrlands län					
Härnösand	14	12	12	0	0

Tabell 31 Boende -64 år, permanent eller tillfälligt i särskilda boendeformer den 1 oktober 2000 fördelade efter hur många som hade egen toalett resp dusch/bad och antal som delade bostad med annan/andra än maka/make/samboende. Kommunvis fördelning.

Län Kommun	Antal boende -64 år				
	Totalt	Därav		som delade bostad med annan/andra än maka/make/ samboende	som delade flerbäddsrum med annan/andra än maka/make/samboende
		med egen			
		toalett	dusch/bad		
Kramfors	17	6	6	0	0
Sollefteå	7	7	7	0	0
Sundsvall	46	46	46	1	1
Timrå	29	29	29	0	0
Ånge	7	2	2	0	0
Örnsköldsvik	23	22	23	0	0
Summa länet	143	124	125	1	1
Jämtlands län					
Berg	x	x	x	x	x
Bräcke	x	x	x	x	x
Härjedalen	x	x	x	x	x
Krokom	x	x	x	x	x
Ragunda	x	x	x	x	x
Strömsund	5	3	3	0	0
Åre	x	x	x	x	x
Östersund	44	41	41	1	1
Summa länet	61	50	51	1	1
Västerbottens län					
Bjurholm	0	0	0	0	0
Dorotea	x	x	x	x	x
Lycksele	4	2	2	0	0
Malå	x	x	x	x	x
Nordmaling	5	5	5	0	0

Tabell 31 Boende -64 år, permanent eller tillfälligt i särskilda boendeformer den 1 oktober 2000 fördelade efter hur många som hade egen toalett resp dusch/bad och antal som delade bostad med annan/andra än maka/make/samboende. Kommunvis fördelning.

Län Kommun	Antal boende -64 år				
	Totalt	Därav		som delade bostad med annan/andra än maka/make/ samboende	som delade flerbäddsrum med annan/andra än maka/make/samboende
		med egen toalett	dusch/bad		
Norsjö	8	5	5	0	0
Robertsfors	x	x	x	x	x
Skellefteå	26
Sorsele	x	x	x	x	x
Storuman	x	x	x	x	x
Umeå	114	106	106	3	3
Vilhelmina	6	5	5	0	0
Vindeln	x	x	x	x	x
Vännäs	x	x	x	x	x
Åsele	x	x	x	x	x
Summa länet 1)	180	151	147	5	5
Norrbottens län					
Arjeplog	x	x	x	x	x
Arvidsjaur	7	7	7	0	0
Boden	16	0	0	0	0
Gällivare	31	26	26	1	0
Haparanda	11	2	4	1	1
Jokkmokk	x	x	x	x	x
Kalix	11	5	5	0	0
Kiruna	17	16	16	0	..
Luleå	38	36	0	0	0
Pajala	5	1	0	0	0
Piteå	34	34	34	0	0
Älvsbyn	x	x	x	x	x

Tabell 31 Boende -64 år, permanent eller tillfälligt i särskilda boendeformer den 1 oktober 2000 fördelade efter hur många som hade egen toalett resp dusch/bad och antal som delade bostad med annan/andra än maka/make/samboende. Kommunvis fördelning.

Län Kommun	Antal boende -64 år				
	Totalt	Därav		som delade bostad med annan/andra än maka/make/ samboende	som delade flerbäddsrum med annan/andra än maka/make/samboende
		med egen toalett	dusch/bad		
Överkalix	x	x	x	x	x
Övertorneå	36	17	17	0	0
Summa länet 1)	214	147	112	2	2
Riket	6 396	4 374	4 151	409	302

1)Salem, Sigtuna, Solna, Stockholm, Sundbyberg, Tyresö, Uppsala, Eskilstuna, Markaryd, Helsingborg, Malmö, Svedala, Tomelilla, Halmstad, Lidköping, Orust, Töreboda, Karlstad, Nora, Skellefteå och Kiruna kommuner saknar uppgifter helt eller delvis vad beträffar boendestandard.
Korrigerig för bortfallet har gjorts på berörd länsnivå och på riksnivå.

**Tabell 32 Antal personer -64 år med behovsprövad dagverksamhet 1 oktober 2000.
Kommunvis fördelning**

Län Kommun	Antal personer med dagverksamhet			Därav personer	
	Män	Kvinnor	Totalt	i ordinärt	i särskilt
				boende	boende
Stockholms län					
Botkyrka	5	5	10	10	0
Danderyd	x	x	x	x	x
Ekerö	0	1	1	1	0
Haninge	19	14	33	17	16
Huddinge	87	..
Järfälla	12	6	18	16	2
Lidingö	4	7	11	9	2
Nacka	0	2	2	2	0
Norrtälje	x	x	x	x	x
Nykvarn	0	1	1	1	0
Nynäshamn	0	0	0	0	0
Salem	0	1	1	1	0
Sigtuna	3	..
Sollentuna	x	x	x	x	x
Solna	0	4	4	4	0
Stockholm	42	..
Sundbyberg	x	x	x	x	x
Södertälje	13	6	19	16	3
Tyresö	x	x	x	x	x
Täby	49	47	96	75	21
Upplands-Bro	x	x	x	x	x
Upplands-Väsby	0	0	0	0	0
Vallentuna	14	11	25	25	0
Vaxholm	0	2	2	2	0
Värmdö	7	10	17	17	0
Österåker	26	28	54	54	0
Summa länet 1)	227	225	452	393	59
Uppsala län					
Enköping	0	0	0	0	0
Håbo	0	0	0	0	0
Tierp	0	0	0	0	0
Uppsala	8	13	21	19	2
Älvkarleby	x	x	x	x	x
Östhammar	x	x	x	x	x
Summa länet	13	50	63	61	2
Södermanlands län					
Eskilstuna	x	x	x	x	x
Flen	7	4	11	9	2
Gnesta	7	13	20	20	0
Katrineholm	x	x	x	x	x
Nyköping	23	15	38	33	5
Oxelösund	6	5	11	10	1
Strängnäs	16	14	30	30	0
Trosa	0	2	2	2	0

**Tabell 32 Antal personer -64 år med behovsprövad dagverksamhet 1 oktober 2000.
Kommunvis fördelning**

Län Kommun	Antal personer med dagverksamhet			Därav personer	
	Män	Kvinnor	Totalt	i ordinärt	i särskilt
				boende	boende
Vingåker	5	5	10	10	0
Summa länet	70	60	130	122	8
Östergötlands län					
Boxholm	x	x	x	x	x
Finspång	x	x	x	x	x
Kinda
Linköping	x	x	x	x	x
Mjölby	1	..
Motala	43	31	74	74	0
Norrköping	10	5	15	9	6
Söderköping	x	x	x	x	x
Vadstena	10	9	19	18	1
Valdemarsvik	13	9	22	22	0
Ydre	0	0	0	0	0
Åtvidaberg	x	x	x	x	x
Ödeshög	x	x	x	x	x
Summa länet 1)	91	63	154	145	9
Jönköpings län					
Aneby	0	0	0	0	0
Eksjö	x	x	x	x	x
Gislaved	x	x	x	x	x
Gnosjö	x	x	x	x	x
Habo	0
Jönköping	304	..
Mullsjö	0	0	0	0	0
Nässjö	0	0	0	0	0
Sävsjö	x	x	x	x	x
Tranås	0	0	0	0	0
Vaggeryd	0	2	2	2	0
Vetlanda	4	4	8	8	0
Värnamo	10	..
Summa länet 1)	175	208	383	340	43
Kronobergs län					
Alvesta	0	2	2	1	1
Lessebo	0	0	0	0	0
Ljungby	31	44	75	75	0
Markaryd	x	x	x	x	x
Tingsryd	x	x	x	x	x
Uppvidinge	x	x	x	x	x
Växjö
Älmhult	10	10	20	14	6
Summa länet 1)	55	69	124	107	17
Kalmar län					

**Tabell 32 Antal personer -64 år med behovsprövad dagverksamhet 1 oktober 2000.
Kommunvis fördelning**

Län Kommun	Antal personer med dagverksamhet			Därav personer	
	Män	Kvinnor	Totalt	i ordinärt	i särskilt
				boende	boende
Borgholm	0	0	0	0	0
Emmaboda	x	x	x	x	x
Hultsfred	x	x	x	x	x
Högsby	0	1	1	1	0
Kalmar	38	44	82	74	8
Mönsterås	0	0	0	0	0
Mörbylånga	21	22	43	42	1
Nybro	30	34	64	61	3
Oskarshamn
Torsås	x	x	x	x	x
Vimmerby	0	0	0	0	0
Västervik	2	..
Summa länet 1)	93	108	201	186	15
Gotlands län					
Gotland	17	45	62	61	1
Summa länet	17	45	62	61	1
Blekinge län					
Karlshamn	14	34	48	41	7
Karlskrona	0	..
Olofström	0	0	0	0	0
Ronneby	0	0	0	0	0
Sölvesborg	x	x	x	x	x
Summa länet 1)	16	34	50	42	8
Skåne län					
Bjuv	0	0	0	0	0
Bromölla	16	..
Burlöv	x	x	x	x	x
Båstad	0	0	0	0	0
Eslöv	5	..
Helsingborg	x	x	x	x	x
Hässleholm	0	0	0	0	0
Höganäs	0	0	0	0	0
Hörby	0	0	0	0	0
Höör	0	0	0	0	0
Klippan	0	0	0	0	0
Kristianstad	0	0	0	0	0
Kävlinge	x	x	x	x	x
Landskrona	x	x	x	x	x
Lomma	0	0	0	0	0
Lund	0	0	0	0	0
Malmö	6	4	10	10	0
Osby	0	0	0	0	0
Perstorp	0	0	0	0	0

**Tabell 32 Antal personer -64 år med behovsprövad dagverksamhet 1 oktober 2000.
Kommunvis fördelning**

Län Kommun	Antal personer med dagverksamhet			Därav personer	
	Män	Kvinnor	Totalt	i ordinärt	i särskilt
				boende	boende
Simrishamn	x	x	x	x	x
Sjöbo	x	x	x	x	x
Skurup	0	1	1	1	0
Staffanstorps	0	0	0	0	0
Svalöv	0	0	0	0	0
Svedala	0	4	4	4	0
Tomelilla	x	x	x	x	x
Trelleborg	0	0	0	0	0
Vellinge	0	1	1	1	0
Ystad	x	x	x	x	x
Åstorp	11	8	19	16	3
Ängelholm
Örkelljunga	5	6	11	11	0
Östra Göinge	0	1	1	1	0
Summa länet 1)	187	187	374	365	9
Hallands län					
Falkenberg	19	..
Halmstad	0	1	1	1	0
Hylte	x	x	x	x	x
Kungsbacka	1	..
Laholm	4	1	5	4	1
Varberg	8	11	19	13	6
Summa länet 1)	30	23	53	39	14
Västra Götalands län					
Ale	0	..
Alingsås	1	..
Bengtsfors
Bollebygd	0	0	0	0	0
Borås	23	9	32	13	19
Dals-Ed	0	0	0	0	0
Essunga	5	..
Falköping	6	2	8	6	2
Färgelanda	0	..
Grästorps	x	x	x	x	x
Gullspång	x	x	x	x	x
Göteborg	130	94	224	201	23
Götene	0	0	0	0	0
Herrljunga	x	x	x	x	x
Hjo	9	8	17	16	1
Härryda	x	x	x	x	x
Karlsborg	0	0	0	0	0
Kungälv	5	1	6	6	0
Lerum	0	1	1	1	0
Lidköping	x	x	x	x	x
Lilla Edet	0	0	0	0	0

**Tabell 32 Antal personer -64 år med behovsprövad dagverksamhet 1 oktober 2000.
Kommunvis fördelning**

Län Kommun	Antal personer med dagverksamhet			Därav personer	
	Män	Kvinnor	Totalt	i ordinärt	i särskilt
				boende	boende
Lysekil	0	1	1	1	0
Mariestad	2	..
Mark	0	0	0	0	0
Mellerud	0	0	0	0	0
Munkedal	9	3	12	12	0
Mölnadal	x	x	x	x	x
Orust	x	x	x	x	x
Partille	x	x	x	x	x
Skara	0	0	0	0	0
Skövde	5	7	12	11	1
Sotenäs	x	x	x	x	x
Stenungsund	0	0	0	0	0
Strömstad	0	1	1	1	0
Svenljunga	0	0	0	0	0
Tanum	0	0	0	0	0
Tibro	x	x	x	x	x
Tidaholm	4	3	7	6	1
Tjörn	0	0	0	0	0
Tranemo	x	x	x	x	x
Trollhättan	x	x	x	x	x
Töreboda	0	0	0	0	0
Uddevalla	0	0	0	0	0
Ulricehamn	4	1	5	5	0
Vara	x	x	x	x	x
Vårgårda	0	2	2	1	1
Vänersborg	0	0	0	0	0
Åmål	15	11	26	26	0
Öckerö	x	x	x	x	x
Summa länet 1)	238	185	423	368	55
Värmlands län					
Arvika	45	36	81	81	0
Eda	0	0	0	0	0
Filipstad	0
Forshaga	0	0	0	0	0
Grums	3	..
Hagfors	4	0	4	3	1
Hammarö	0	0	0	0	0
Karlstad	2	..
Kil
Kristinehamn	x	x	x	x	x
Munkfors	x	x	x	x	x
Storfors	6	2	8	6	2
Sunne	12	11	23	19	4
Säffle	x	x	x	x	x
Torsby	23	16	39	36	3
Årjäng	x	x	x	x	x

**Tabell 32 Antal personer -64 år med behovsprövad dagverksamhet 1 oktober 2000.
Kommunvis fördelning**

Län Kommun	Antal personer med dagverksamhet			Därav personer	
	Män	Kvinnor	Totalt	i ordinärt	i särskilt
				boende	boende
Summa länet 1)	100	86	186	172	14
Örebro län					
Askersund	4	4	8	8	0
Degerfors	4	3	7	6	1
Hallsberg	x	x	x	x	x
Hällefors	0	0	0	0	0
Karlskoga	4	3	7	7	0
Kumla	x	x	x	x	x
Laxå	0	1	1	1	0
Lekeberg	x	x	x	x	x
Lindesberg	x	x	x	x	x
Ljusnarsberg	0	2	2	2	0
Nora	x	x	x	x	x
Örebro	14	13	27	21	6
Summa länet	34	35	69	61	8
Västmanlands län					
Arboga	4	1	5	4	1
Fagersta	18	8	26	26	0
Hallstahammar	21	17	38	35	3
Heby	0	0	0	0	0
Kungsör	0	0	0	0	0
Köping	0	0	0	0	0
Norberg	0	1	1	1	0
Sala	x	x	x	x	x
Skinnskatteberg	0	0	0	0	0
Surahammar	x	x	x	x	x
Västerås	17	22	39	34	5
Summa länet	65	52	117	106	11
Dalarnas län					
Avesta	4	3	7	4	3
Borlänge	x	x	x	x	x
Falun	x	x	x	x	x
Gagnef	x	x	x	x	x
Hedemora	18	10	28	28	0
Leksand	x	x	x	x	x
Ludvika	0	0	0	0	0
Malung	8	4	12	12	0
Mora	0	0	0	0	0
Orsa	x	x	x	x	x
Rättvik	11	..
Smedjebacken	4	2	6	4	2
Säter	x	x	x	x	x
Vansbro	x	x	x	x	x
Älvdalen	7	8	15	5	10

**Tabell 32 Antal personer -64 år med behovsprövad dagverksamhet 1 oktober 2000.
Kommunvis fördelning**

Län Kommun	Antal personer med dagverksamhet			Därav personer	
	Män	Kvinnor	Totalt	i ordinärt	i särskilt
				boende	boende
Summa länet 1)	59	43	102	86	16
Gävleborgs län					
Bollnäs	14	5	19	19	0
Gävle	8	13	21	21	0
Hofors	9	8	17	9	8
Hudiksvall	0	0	0	0	0
Ljusdal	x	x	x	x	x
Nordanstig	10	..
Ockelbo	0	0	0	0	0
Ovanåker	14	5	19	19	0
Sandviken	23	10	33	29	4
Söderhamn	8	11	19	19	0
Summa länet 1)	82	64	146	133	13
Västernorrlands län					
Härnösand	x	x	x	x	x
Kramfors	19	6	25	25	0
Sollefteå	11	15	26	26	0
Sundsvall	7	..
Timrå	0	0	0	0	0
Ånge	0	0	0	0	0
Örnsköldsvik	x	x	x	x	x
Summa länet 1)	41	24	65	61	4
Jämtlands län					
Berg	6	6	12	12	0
Bräcke	0	0	0	0	0
Härjedalen	0	0	0	0	0
Krokom	0	0	0	0	0
Ragunda	0	3	3	2	1
Strömsund	x	x	x	x	x
Åre	0	0	0	0	0
Östersund	0	..
Summa länet 1)	7	10	17	16	1
Västerbottens län					
Bjurholm	0	0	0	0	0
Dorotea	x	x	x	x	x
Lycksele	0	1	1	1	0
Malå	0	0	0	0	0
Nordmaling	0	0	0	0	0
Norsjö	x	x	x	x	x
Robertsfors	0	0	0	0	0
Skellefteå	3	..
Sorsele	0	0	0	0	0
Storuman	0	0	0	0	0

**Tabell 32 Antal personer -64 år med behovsprövad dagverksamhet 1 oktober 2000.
Kommunvis fördelning**

Län Kommun	Antal personer med dagverksamhet			Därav personer	
	Män	Kvinnor	Totalt	i ordinarie	i särskilt
				boende	boende
Umeå
Vilhelmina
Vindeln	0	0	0	0	0
Vännäs
Åsele	0	0	0	0	0
Summa länet 1)	27	23	50	45	5
Norrbottens län					
Arjeplog	x	x	x	x	x
Arvidsjaur	0	..
Boden	0	0	0	0	0
Gällivare	21	10	31	21	10
Haparanda	22	14	36	30	6
Jokkmokk	7	6	13	13	0
Kalix	16	..
Kiruna	x	x	x	x	x
Luleå	4	3	7	7	0
Pajala	0	0	0	0	0
Piteå	9	11	20	7	13
Älvsbyn	0	0	0	0	0
Övertorneå	18	21	39	10	29
Summa länet 1)	99	74	173	106	67
Riket	1 726	1 668	3 394	3 015	379

1)Trettiosju kommuner saknar delvis eller helt uppgifter. Korrigering för bortfallet har gjorts på berörd läns och riksnivå

Kommunkod
Ifylles av SCB

Kommun

Nämnd

Utdelningsadress

Postnummer och postanstalt

Uppgiftslämnare

Telefon (riktnr och abonentnr)

Fax (riktnr och abonentnr)

E-post

STATISTIKUPPGIFT

Kommunernas insatser enligt LSS den 1 juni 2000

Blankett nr.	av totalt antal insända blank.

Bilaga 1

Statistiska centralbyrån
BV/HS, LSS
Box 24 300
104 51 STOCKHOLM

Läs detta först

- I enkäten ska uppgifter lämnas om varje person, som hade verkställda beslut om insatser enligt LSS den 1 juni 2000.
- Endast insatser, som kommunen är kostnadsansvarig för, ska tas med.
- Uppgift lämnas oavsett om insatsen utfördes just denna dag (mättdagen 1 juni) eller inte. T ex kan detta gälla vid beslut om korttidsvistelse.
- Endast beslut, som är verkställda ska redovisas i enkäten. T ex en person, som har fått beslut om bostad med särskild service måste också ha flyttat in i denna bostad, för att beslutet ska redovisas.
- De personer som enbart erhåller assistansersättning enligt Lagen om assistansersättning (LASS) skall inte redovisas trots att kommunen ekonomiskt svarar för 20 timmar.

Observera!

Uppgifter om insatsen rådgivning och annat personligt stöd (råd och stöd) samlas inte in i denna enkät. Kommuner som har ansvar för denna insats ska därför inte redovisa personer, som har råd och stöd som enda LSS-insats.

Person, som fortfarande bor på vårdhem och således inte har något verkställt beslut om bostad med särskild service enligt LSS, skall inte redovisas på denna insats. Däremot kan personen ha t ex kontaktperson och daglig verksamhet som skall redovisas.

Besvarade enkäter skall insändas till SCB **senast den 15 augusti 2000.**





Kommun som uppgifterna avser	
Landsting	
Adress	
Postnummer	
Postadress	
Uppgiftslämnare/handläggare: Namn	
E-post	
Telefon	Telefax

STATISTIKUPPGIFT LT

Råd och stöd enligt LSS
den 1 november 2000

Uppgifterna insänds
senast den 27 november 2000 till

Statistiska centralbyrån
Ingrid Florén, BV/HS
Box 24 300
104 51 STOCKHOLM

Råd och stöd enligt LSS den 1 november 2000

Statistiken

Uppgifterna i denna blankett avser samtliga personer som hade beslut om rådgivning och annat personligt stöd enligt Lagen (1993:387) om stöd och service till vissa funktionshindrade (LSS) den 1 november 2000 och som landstinget finansiellt ansvarar för. Redovisa uppgifter om samtliga personer som beviljats insatsen oberoende av när och var insatsen senast utfördes.

Uppgifterna samlas in med stöd av Lagen (1992:89) om den officiella statistiken och Förordningen (1992:1668) om den officiella statistiken, vilket innebär skyldighet att lämna de efterfrågade uppgifterna.

Statistiken samlas in av Statistiska Centralbyrån (SCB) på uppdrag av Socialstyrelsen och ingår som en del i Sveriges officiella statistik.

Anvisningar

Varje landsting skall fylla i en blankett för varje kommun inom sitt landsting. Stockholms läns landsting, som omfattar 26 kommuner, skall fylla i 26 blanketter, Uppsala läns landsting 6 blanketter, Norrbottens läns landsting 14 blanketter och så vidare.

Samtliga frågor skall besvaras och samtliga svarsrutor, som inte är skuggade, skall fyllas i. Om svaret på en efterfrågad antalsuppgift är noll skall detta anges med 0. Om efterfrågad uppgift saknas eller av annan anledning inte kan anges skall detta markeras med "us" (uppgift saknas).

Samtliga uppgifter avser den 1 november 2000.

Innan blanketten skickas in till SCB, kontrollera att delsummer och totaluppgifter stämmer, så slipper vi besvara Er med återkontakter.

Frågor

Vid frågor om hur blanketten skall fyllas i, kontakta Ingrid Florén, tel 08 – 506 948 49.

Tack på förhand!

Vilken kommun avser uppgifterna?

- 1 Ansvarar landstinget för rådgivning och annat personligt stöd enligt 9 § punkt 1 LSS i den kommun som blanketten avser?

- Ja → gå vidare till fråga 2
 Nej → skicka in blanketten

- 2.1 Hur många personer hade beslut om *rådgivning och annat personligt stöd* enligt 9 § punkt 1 LSS den 1 november 2000 där beslut fattats inom landstinget?

OBS! En person med olika former av rådgivning och annat personligt stöd skall här räknas endast en gång.

Definition av personkrets, se nedan till höger.

Födelseår	Antal personer								
	Personkrets 1		Personkrets 2		Personkrets 3		Samtliga		Totalt
	Män	Kvinnor	Män	Kvinnor	Män	Kvinnor	Män	Kvinnor	
-1935									
1936-1977									
1978-1987									
1988-1993									
1994-2000									
Totalt									

- 2.2 Hur många personer som redovisats under personkrets 3 i fråga 2.1 hade beslut på grund av psykiska funktionshinder?

Födelseår	Antal personer		
	Personkrets 3		
	Män	Kvinnor	Totalt
-1935			
1936-1977			
1978-1987			
1988-1993			
1994-2000			
Totalt			

Personkrets

LSS omfattar:

- Personer med utvecklingsstörning och personer med autism eller autismliknande tillstånd.
- Personer med betydande och bestående begåvningsmässigt funktionshinder efter hjärnskada i vuxen ålder, föranledd av yttre våld eller kroppslig sjukdom.
- Personer med andra varaktiga fysiska eller psykiska funktionshinder, som uppenbart inte beror på normalt åldrande, om dessa är stora och förorsakar betydande svårigheter i den dagliga livsföringen och därmed ett omfattande behov av stöd eller service.

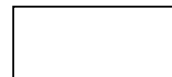

Kommun	
Nämnd	
Adress	
Postnummer	
Postadress	
Uppgiftslämnare/handläggare: Namn	
E-post	
Telefon	Telefax

STATISTIKUPPGIFT Kommun
Råd och stöd enligt LSS
den 1 november 2000

Uppgifterna insänds
senast den 27 november 2000 till

Statistiska centralbyrån
Ingrid Florén, BV/HS
Box 24 300
104 51 STOCKHOLM

Råd och stöd enligt LSS den 1 november 2000

Statistiken

Uppgifterna i denna blankett avser samtliga personer som hade beslut om rådgivning och annat personligt stöd enligt Lagen (1993:387) om stöd och service till vissa funktionshindrade (LSS) den 1 november 2000 och som kommunen finansiellt ansvarar för. Redovisa uppgifter om samtliga personer som beviljats insatsen oberoende av när och var insatsen senast utfördes.

Uppgifterna samlas in med stöd av Lagen (1992:89) om den officiella statistiken och Förordningen (1992:1668) om den officiella statistiken, vilket innebär skyldighet för kommunerna att lämna de efterfrågade uppgifterna.

Statistiken samlas in av Statistiska Centralbyrån (SCB) på uppdrag av Socialstyrelsen och ingår som en del i Sveriges officiella statistik.

Anvisningar

Uppgifterna skall avse hela kommunen. Om kommunen är uppdelad i kommundelar, distrikt eller motsvarande, skall det göras en sammanställning på en blankett som avser hela kommunen.

Samtliga frågor skall besvaras och samtliga svarsrutor som inte är skuggade skall fyllas i. Om svaret på en efterfrågad antalsuppgift är noll skall detta anges med 0. Om efterfrågad uppgift saknas eller av annan anledning inte kan anges skall detta markeras med "us" (uppgift saknas).

Samtliga uppgifter avser den 1 november 2000.

Innan blanketten skickas in till SCB, kontrollera att delsummer och totaluppgifter stämmer, så slipper vi besvara Er med återkontakter.

Frågor

Vid frågor om hur blanketten skall fyllas i, kontakta Ingrid Florén, tel 08 – 506 948 49.

Tack på förhand!



1 Ansvarar kommunen för rådgivning och annat personligt stöd enligt 9 § punkt 1 LSS?

Ja → gå vidare till fråga 2

Nej → skicka in blanketten

2.1 Hur många personer hade beslut om rådgivning och annat personligt stöd enligt 9 § punkt 1 LSS den 1 november 2000 där beslut fattats inom kommunen?

OBS! En person med olika former av rådgivning och annat personligt stöd skall här räknas **endast en gång**.

Definition av personkrets, se nedan till höger.

Födelseår	Antal personer								
	Personkrets 1		Personkrets 2		Personkrets 3		Samtliga		Totalt
	Män	Kvinnor	Män	Kvinnor	Män	Kvinnor	Män	Kvinnor	
-1935									
1936-1977									
1978-1987									
1988-1993									
1994-2000									
Totalt									

2.2 Hur många personer som redovisats under personkrets 3 i fråga 2.1 hade beslut på grund av psykiska funktionshinder?

Födelseår	Antal personer		
	Personkrets 3		
	Män	Kvinnor	Totalt
-1935			
1936-1977			
1978-1987			
1988-1993			
1994-2000			
Totalt			

Personkrets

LSS omfattar:

1. Personer med utvecklingsstörning och personer med autism eller autismsliknande tillstånd.
2. Personer med betydande och bestående begåvningsmässigt funktionshinder efter hjärnskada i vuxen ålder, föranledd av yttre våld eller kroppslig sjukdom.
3. Personer med andra varaktiga fysiska eller psykiska funktionshinder, som uppenbart inte beror på normalt åldrande, om dessa är stora och förorsakar betydande svårigheter i den dagliga livsföringen och därmed ett omfattande behov av stöd eller service.

Kommun	
Nämnd	
Adress	
Postnummer	
Postadress	
Uppgiftslämnare/handläggare: Namn	
E-post	
Telefon	Telefax

STATISTIKUPPGIFT Äldre- och funktionshindrade 2000

OBS – denna blankett används som stöd för ifyllandet av uppgifterna via internet.

Uppgifterna insänds via internet
senast den 20 november 2000.

Statistikblanketten över vård och omsorg om äldre och funktionshindrade finns från och med den 1 november 2000 på:

www.iaps.scb.se/aldre

Vård och omsorg om äldre och funktionshindrade enligt socialtjänstlagen samt hälso- och sjukvårdslagen

Statistiken

Här redovisas mängduppgifter om insatser för äldre och funktionshindrade enligt socialtjänstlagen samt hälso- och sjukvårdslagen. Uppgifterna omfattar insatser i såväl ordinärt boende som särskilt boende samt behovsprövad dagverksamhet och korttidsvård.

Uppgifterna samlas in med stöd av Lagen (1992:89) om den officiella statistiken och Förordningen (1992:1668) om den officiella statistiken, vilket innebär skyldighet för kommunerna att lämna de efterfrågade uppgifterna. Samråd har skett med Svenska kommunförbundet vid utformningen av undersökningen.

Statistiken samlas in av Statistiska Centralbyrån (SCB) på uppdrag av Socialstyrelsen och ingår som en del i Sveriges officiella statistik.

Anvisningar

Uppgifterna skall avse hela kommunen. Om kommunen är uppdelad i kommundelar, distrikt eller motsvarande, skall det göras en sammanställning, som avser hela Er kommun.

Frågorna under avsnitten 1 och 3–8 skall besvaras av samtliga kommuner och alla svarsrutor skall fyllas i. Fråga 2.1 besvaras endast om Er kommun helt eller delvis ansvarar för hemsjukvård. Om svaret på en efterfrågad uppgift är noll, skriv 0. Om efterfrågad uppgift saknas eller inte kan anges skall detta markeras med "us" (uppgift saknas) på pappersblanketten om den används vid rapporteringen till SCB. Vid internetrapportering lämnas fältet blankt om uppgift saknas eller inte kan anges, dock anges 0 om svaret på uppgiften är noll.

Observera att det förekommer olika tidsangivelser i frågorna:

- den 1 oktober 2000
- under oktober månad 2000

I de fall pappersblanketten används för rapportering till SCB, kontrollera innan den sänds in att delsummer och totaluppgifter stämmer, så slipper vi besvara Er med återkontakter.

Frågor

Vid frågor om hur blanketten skall fyllas i, kontakta Maria Frank, tel 08 – 506 948 76 eller Ingrid Florén, tel 08 – 506 948 49

Tack på förhand!

Blankettutgivare:	Postadress:	Kontaktperson:	Telefon:	Telefax:
 Statistiska centralbyrån Statistics Sweden Hälsa och Socialtjänst	BV/HS Äldreomsorg Box 24 300 104 51 STOCKHOLM	Maria Frank maria.frank@scb.se Ingrid Florén Ingrid.floren@scb.se	08 – 506 948 76 08 – 506 948 49	08 – 506 946 52 08 – 506 946 52

Vård och omsorg i ordinärt boende

1 Hemtjänst i ordinärt boende

Ordinärt boende avser boende i vanliga flerbostadshus, egna hem eller motsvarande till skillnad från särskilda boendeformer.

Hemtjänst avser biståndsbeslutad service och omvårdnad i bostaden, enligt socialtjänstlagen.

Service avser praktisk hjälp med bostadens skötsel, hjälp med inköp, ärenden på post och bank, tillredning av måltider o dyl.

Omvårdnad avser de insatser som därutöver behövs för att tillgodose fysiska, psykiska och sociala behov. Detta kan innebära hjälp med att äta och dricka, klä sig och förflytta sig, sköta personlig hygien och insatser för att bryta isolering och skapa trygghet.

1.1 Antal personer i ordinärt boende som var beviljade hemtjänst den 1 oktober 2000

- Redovisa samtliga personer som var beviljade hemtjänst den 1 oktober 2000, oavsett om de fick hjälp just den 1 oktober eller inte. Samtliga uppgifter i tabellen skall avse personer.
- Fördela samtliga personer som var beviljade hemtjänst den 1 oktober 2000 efter antal beviljade hjälptimmar eller antal beräknade/uppskattade hjälptimmar för beviljade insatser under oktober månad.
- Redovisa **inte** personer som enbart har matdistribution, trygghetslarm och/eller snöröjning men ingen hemtjänst i övrigt i bostaden.
- Om en person beräknas få hjälp av flera vårdbiträden/undersköterskor vid ett och samma tillfälle (t ex vid tunga lyft), räknas hjälpen som om den vore utförd av ett vårdbiträde/undersköterska. Om t ex två vårdbiträden/undersköterskor beräknas arbeta tillsammans i en persons hem under 3 timmar skall sammanlagt endast 3 timmar redovisas.

Födelseår	Kön	Antal personer som var beviljade hemtjänst den 1 oktober							Totalt
		Därav med antal beviljade/beräknade hjälptimmar under oktober månad							
		0	1-9	10-25	26-49	50-119	120-199	200 el fler	
1910 el tidigare	Män								
	Kvinnor								
1911-1915	Män								
	Kvinnor								
1916-1920	Män								
	Kvinnor								
1921-1925	Män								
	Kvinnor								
1926-1935	Män								
	Kvinnor								
1936-1955	Män								
	Kvinnor								
1956-1980	Män								
	Kvinnor								
1981-	Män								
	Kvinnor								
Totalt	Män								
	Kvinnor								

1.2 Antal personer i ordinärt boende som var beviljade hemtjänst i kommunal respektive enskild regi den 1 oktober 2000

Med hemtjänst i **kommunal regi** avses service och omvårdnad i bostaden som utförs i huvudsak av kommunalt anställd personal.

Med hemtjänst i **enskild regi** avses service och omvårdnad i bostaden som kommunen har det yttersta ansvaret för, men som utförs av annan än kommunen, t ex bolag (inkl kommunala bolag), stiftelse eller kooperativ, på uppdrag av och mot ersättning av kommunen.

Födelseår	Antal personer som var beviljade hemtjänst den 1 oktober	
	I huvudsak kommunal regi	
1935 eller tidigare		OBS! Om pappersblanketten skickas till SCB: Kontrollera att antalet personer stämmer överens med redovisade uppgifter i fråga 1.1.
1936-2000		
Totalt		

1.3 Antal beviljade hjälptimmar eller beräknade/uppskattade hjälptimmar för beviljade insatser i ordinärt boende under oktober månad 2000

Födelseår	Antal beviljade/beräknade hjälptimmar under oktober månad	
	i huvudsak kommunal regi	i huvudsak enskild regi
1935 eller tidigare		
1936-2000		
Totalt		

1.4 Antal personer i ordinärt boende som var beviljade anhörigbidrag den 1 oktober 2000

Anhörigbidrag avser det kontantbidrag som kan ges av kommunen till personer för att betala anhörig/närstående för utförd hjälp i hemmet.

Födelseår	Kön	Antal personer som var beviljade anhörigbidrag 1 oktober
1935 eller tidigare	Män	
	Kvinnor	
1936-2000	Män	
	Kvinnor	
Totalt	Män	
	Kvinnor	

1.5 Antal personer i ordinärt boende som var beviljade hemtjänst den 1 oktober 2000 och fick hjälp av anhörig/närstående som var anställd av kommunen eller som hade en sk objektanställning

Födelseår	Kön	Antal personer 1 oktober som fick hjälp av anställd anhörig/närstående
1935 eller tidigare	Män	
	Kvinnor	
1936-2000	Män	
	Kvinnor	
Totalt	Män	
	Kvinnor	

2 Kommunal hemsjukvård i ordinärt boende

Denna fråga besvaras endast om Er kommun helt eller delvis ansvarar för hemsjukvård i ordinärt boende.

2.1 Antal personer i ordinärt boende som var registrerade som mottagare av hemsjukvård den 1 oktober 2000

Hemsjukvård avser hälso- och sjukvård som genom kommunens åtagande och ansvar ges i patientens bostad eller där patienten vistas. Patienten skall vara registrerad som mottagare av hemsjukvård. Ansvaret för de medicinska insatserna skall vara sammanhängande över tiden.

- Redovisa personer som var registrerade som mottagare av hemsjukvård den 1 oktober 2000, oavsett om de fick vård just den 1 oktober eller inte.

Födelseår	Kön	Antal personer som var registrerade som mottagare av hemsjukvård 1 oktober med	
		enbart hemsjukvård	både hemsjukvård och hemtjänst
1910 el tidigare	Män		
	Kvinnor		
1911-1915	Män		
	Kvinnor		
1916-1920	Män		
	Kvinnor		
1921-1925	Män		
	Kvinnor		
1926-1935	Män		
	Kvinnor		
1936-1955	Män		
	Kvinnor		
1956-1980	Män		
	Kvinnor		
1981-	Män		
	Kvinnor		
Totalt	Män		
	Kvinnor		

3 Dagverksamhet till personer i ordinärt boende

3.1 Antal personer i ordinärt boende som var aktuella för dagverksamhet den 1 oktober 2000 genom ett individuellt beslut samt antal besök under oktober månad 2000

Med **dagverksamhet** avses här stöd, enligt socialtjänstlagen eller insats enligt hälso- och sjukvårdslagen, i form av behandling och rehabilitering under dagtid till personer med t ex åldersdemens, psykiskt funktionshinder samt personer i övrigt med behov av behandling och rehabilitering.

- Redovisa personer som var aktuella för dagverksamhet den 1 oktober 2000 genom ett individuellt beslut, oavsett om de erhöll dagverksamhet just den 1 oktober eller inte.

Födelseår	Kön	Antal personer med dagverksamhet 1 oktober	Antal besök under oktober
1935 eller tidigare	Män		
	Kvinnor		
1936-2000	Män		
	Kvinnor		
Totalt	Män		
	Kvinnor		

Vård och omsorg i särskilda boendeformer

Särskilda boendeformer avser:

Särskilda boendeformer för service och omvårdnad som kommunerna, enligt 20 § socialtjänstlagen, skall inrätta för äldre personer med behov av särskilt stöd. Vid dessa kan omfattande service och vård förekomma dygnet runt. Till särskilda boendeformer för service och omvårdnad hör bl a ålderdomshem, servicehus, gruppboenden och sjukhem.

Bostäder med särskild service som kommunerna, enligt 21 § socialtjänstlagen, skall inrätta för människor som av fysiska, psykiska eller andra skäl möter betydande svårigheter i sin livsföring och som följd av dessa svårigheter behöver ett sådant boende. Vid dessa bostäder kan omfattande service och vård förekomma dygnet runt.

4 Permanent boende i särskilda boendeformer

Permanent boende avser stadigvarande boende i motsats till korttidsvård/korttidsboende.

4.1 Antal personer som bodde permanent i särskilda boendeformer den 1 oktober 2000

- Redovisa samtliga personer som bodde permanent i särskilda boendeformer den 1 oktober 2000 för vilka biståndsbeslut fattats av Er kommun.
- Personer som upptog växelvårds- och avlösningsplatser (korttidsvård) den 1 oktober 2000 redovisas **inte** här, utan under fråga 7 om korttidsvård/korttidsboende.

Födelseår	Antal permanent boende personer i särskilda boendeformer den 1 oktober		
	Män	Kvinnor	Totalt
1910 el tidigare			
1911-1915			
1916-1920			
1921-1925			
1926-1935			
1936-1955			
1956-1980			
1981-			
Totalt			

OBS!
Om pappersblanketten skickas till SCB:
Kontrollera att summan av delarna stämmer överens med totala antalet.

4.2 Antal personer som bodde permanent i särskilda boendeformer i egna kommunens, enskild, landstingets respektive annan kommuns regi den 1 oktober 2000

Egna kommunens regi avser särskilda boendeformer som drivs av den egna kommunen.

Enskild regi avser särskilda boendeformer som drivs av enskild vård- och omsorgsgivare, t ex bolag (inkl kommunala bolag), stiftelse eller kooperativ som på uppdrag av och mot ersättning av kommunen producerar vård, omsorg och service eller som kommunen köper platser av.

Landstingets regi avser särskilda boendeformer som drivs av landstinget och som kommunen köper platser av.

Annan kommuns regi avser särskilda boendeformer som drivs av annan kommun och som den egna kommunen köper platser av.

- Redovisa samtliga personer som bodde permanent i särskilda boendeformer den 1 oktober 2000, för vilka biståndsbeslut fattats av Er kommun.
- Personer som upptog växelvårds- och avlösningsplatser (korttidsvård) den 1 oktober 2000 redovisas **inte** här, utan under fråga 7 om korttidsvård/korttidsboende.

Födelseår	Antal personer som den 1 oktober bodde i särskilda boendeformer som drevs i				Totalt
	egna kommunens regi	enskild regi	landstingets regi	annan kommuns regi	
1935 eller tidigare					
1936-2000					
Totalt					

OBS!
Om pappersblanketten skickas till SCB: Kontrollera att summan av delarna stämmer överens med totala antalet.

5 Hemtjänst och/eller kommunal hemsjukvård i särskilda boendeformer

5.1 Antal permanent boende i särskilda boendeformer med hemtjänst och/eller hemsjukvård den 1 oktober 2000, oavsett om de fick hjälp just den 1 oktober eller inte

Hemtjänst avser service och omvårdnad i bostaden, enligt socialtjänstlagen.

Service avser praktisk hjälp med bostadens skötsel, hjälp med inköp, ärenden på post och bank. Tillredning av måltider o dyl.

Omvårdnad avser de insatser som därutöver behövs för att tillgodose fysiska, psykiska och sociala behov. Detta kan innebära hjälp med att äta och dricka, klä sig och förflytta sig, sköta personlig hygien och insatser för att bryta isolering och skapa trygghet.

Hemsjukvård avser hälso- och sjukvård som genom kommunens åtagande och ansvar ges i patientens bostad eller där patienten vistas. Patienten skall vara registrerad som mottagare av hemsjukvård. Ansvaret för de medicinska insatserna skall vara sammanhängande över tiden.

- Redovisa samtliga permanent boende i särskilda boendeformer med hemtjänst och/eller hemsjukvård den 1 oktober 2000, oavsett om de fick hjälp just den 1 oktober eller inte. Samtliga uppgifter i tabellen skall avse personer.
- Personer som **enbart** hade matdistribution och/eller trygghetslarm men ingen hemtjänst i övrigt i bostaden redovisas inte.
- Om en person hade **både** hemtjänst **och** hemsjukvård räknas den personen endast en gång.
- Om hjälp gavs till makar/samboende i samma bostad skall två personer räknas i de fall båda omfattades av hjälpen.

Födelseår	Antal permanent boende med hemtjänst och/eller hemsjukvård den 1 oktober 2000, oavsett om de fick hjälp just den 1 oktober eller inte		
	Män	Kvinnor	Totalt
1910 el tidigare			
1911-1915			
1916-1920	OBS! Om pappersblanketten skickas till SCB: Kontrollera att summan av delarna stämmer överens med totala antalet.		
1921-1925			
1926-1935			
1936-1955			
1956-1980			
1981-			
Totalt			

6 Dagverksamhet till personer i särskilda boendeformer

6.1 Antal personer i särskilda boendeformer som var aktuella för dagverksamhet den 1 oktober 2000 genom ett individuellt beslut samt antal besök under oktober månad 2000

Med **dagverksamhet** avses stöd enligt socialtjänstlagen eller insats enligt hälso- och sjukvårdslagen, i form av behandling och rehabilitering under dagtid till personer med t ex åldersdemens psykiskt funktionshinder samt personer i övrigt med behov av behandling och rehabilitering.

- Redovisa personer som bodde i särskilda boendeformer och som var aktuella för dagverksamhet den 1 oktober 2000 genom ett individuellt beslut, oavsett om de erhöll dagverksamhet just den 1 oktober eller inte.

Födelseår	Kön	Antal personer med dagverksamhet 1 oktober	Antal besök under oktober
1935 eller tidigare	Män		
	Kvinnor		
1936-2000	Män		
	Kvinnor		
Totalt	Män		
	Kvinnor		

7 Korttidsvård/korttidsboende

7.1 Antal personer som erhöll korttidsvård/korttidsboende den 1 oktober 2000

Med **korttidsvård/korttidsboende** avses tillfälligt boende i särskilda boendeformer förenat med behandling, rehabilitering och omvårdnad för bl a avlösning, växelvård och eftervård.

Egna kommunens regi avser särskilda boendeformer som drivs av den egna kommunen.

Enskild regi avser särskilda boendeformer som drivs av enskild vård- och omsorgsgivare, t ex bolag (inkl kommunala bolag), stiftelse eller kooperativ som på uppdrag av och mot ersättning av kommunen producerar vård, omsorg och service eller som kommunen köper platser av.

Landstingets regi avser särskilda boendeformer som drivs av landstinget och som kommunen köper platser av.

Annan kommuns regi avser särskilda boendeformer som drivs av annan kommun och som den egna kommunen köper platser av.

- Redovisa samtliga personer som erhöll korttidsvård/korttidsboende den 1 oktober 2000 för vilka biståndsbeslut fattats av Er kommun.

Födelseår	Kön	Antal personer som erhöll korttidsvård/korttidsboende den 1 oktober i				
		egna kommunens regi	enskild regi	landstingets regi	annan kommuns regi	Totalt
1935 eller tidigare	Män					
	Kvinnor					
1936-2000	Män					
	Kvinnor					
Totalt	Män					
	Kvinnor					

8 Boendestandard i särskilda boendeformer

8.1 Antal personer som bodde permanent eller tillfälligt i särskilda boendeformer den 1 oktober 2000 och delade bostad med andra än maka/make/samboende eller annan nära anhörig

Här avses alla bostäder som delas av andra än maka/make/samboende eller annan nära anhörig, dvs även delat flerbäddsrum, del i lägenhet etc.

- Redovisa samtliga personer som bodde permanent eller tillfälligt i särskilda boendeformer och delade bostad med andra än maka/make/samboende eller annan nära anhörig den 1 oktober 2000.

Födelseår	Antal personer som delade bostad 1 oktober
1935 eller tidigare	
1936-2000	
Totalt	

8.2 Antal personer som bodde permanent eller tillfälligt i särskilda boendeformer den 1 oktober 2000 och delade flerbäddsrum med annan eller andra personer än maka/make/samboende eller annan nära anhörig

Med flerbäddsrum avses rum med två eller fler bäddar.

- Redovisa samtliga personer som bodde permanent eller tillfälligt i särskilda boendeformer och delade flerbäddsrum med annan eller andra personer än maka/make/samboende eller annan nära anhörig den 1 oktober 2000.

Födelseår	Antal personer som delade flerbäddsrum den 1 oktober
1935 eller tidigare	
1936-2000	
Totalt	

8.3 Antal personer som bodde permanent eller tillfälligt i särskilda boendeformer den 1 oktober 2000 och som hade egen toalett respektive egen dusch eller eget bad

- Redovisa samtliga personer som bodde permanent eller tillfälligt i särskilda boendeformer och som hade egen toalett resp egen dusch eller bad den 1 oktober 2000.
- Om makar/samboende eller andra nära anhöriga bor tillsammans i en bostad med toalett respektive dusch/bad, skall båda räknas som personer med egen toalett resp dusch/bad.

Födelseår	Antal boende med egen toalett 1 oktober	Antal boende med egen dusch/bad 1 oktober
1935 eller tidigare		
1936-2000		
Totalt		